

FRANCISCO PALACIOS NUEVO VICERRECTOR DEL CAMPUS DE ALAVA

# «La sociedad desconoce el trabajo de la universidad»

F. GONGORA VITORIA

**F**rancisco Palacios, vitoriano de 44 años, catedrático de Química Orgánica en la Facultad de Farmacia, es el nuevo vicerrector del campus de Alava tras la elección de Pello Salaburu como rector de la Universidad del País Vasco. Palacios responde al prototipo de hombre de ciencia universitario. Tiene una dilatada trayectoria como docente e investigador y se ha formado en Alemania. Mide cada respuesta con la cautela del que manipula material peligroso de laboratorio, un lugar donde se mueve como pez en el agua. No hay lugar para la improvisación.

—¿Qué es lo más urgente que va a acometer?

—La descentralización es un asunto capital. Fue el mensaje central de nuestra candidatura y supondrá una mejor gestión económica y administrativa en el día a día. Reforzando los órganos colegiados del campus, podemos mejorar. La descentralización ha existido en teoría pero su aplicación ha sido tímida.

—¿Cuál es el mayor déficit del campus alavés?

—Es pronto para hacer un diagnóstico. No obstante, creo que los mayores problemas son el propio desarrollo del campus y su oferta de titulaciones. Es pequeño, no está masificado y debe incrementar la oferta académica en base a tres parámetros: el equilibrio entre humanidades y ciencias ex-

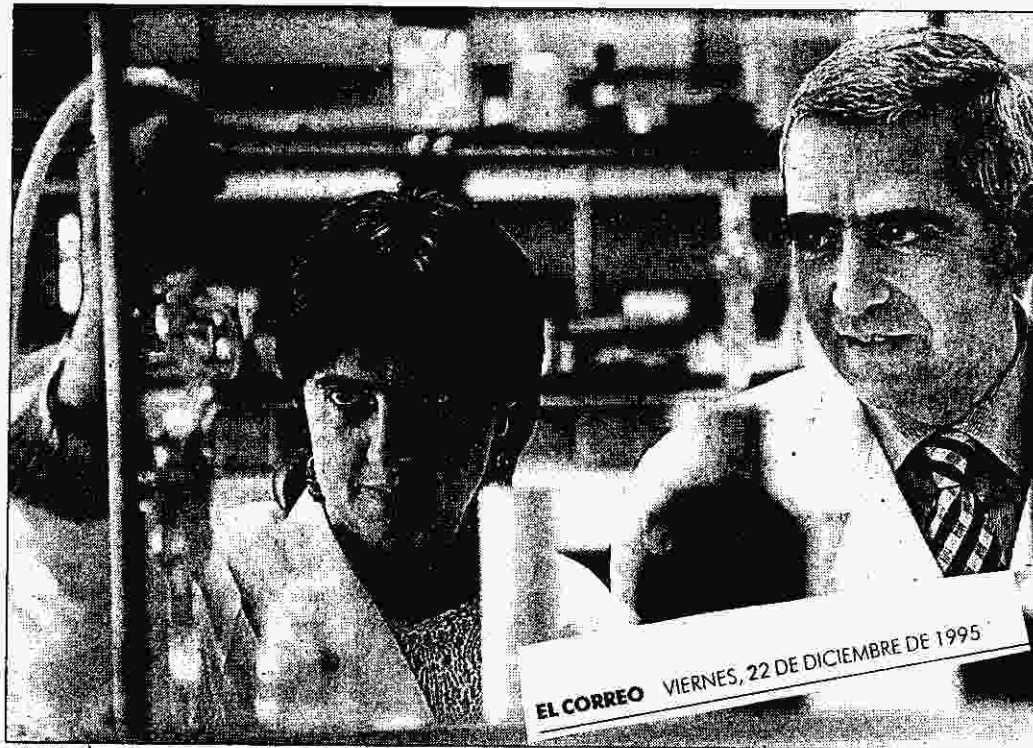

Francisco Palacios — a la derecha — supervisa la prueba que realiza en el laboratorio una licenciada.

■ «La decisión sobre titulaciones es del Gobierno vasco»

■ «Vamos a impulsar las residencias»

perimentales, la creación de carreras de ciclo corto y largo —que dan peso y prestigio a una universidad—; y superar una masa crítica mínima que permita optimizar los recursos humanos y de infraestructuras.

—¿Qué carreras son las que necesita Alava?

—Es un debate abierto, pero las nuevas titulaciones deben ser

complementarias con los otros campus de la UPV. La última palabra sobre el mapa de titulaciones la tiene la Consejería de Educación.

—¿Le parece suficiente tener el apoyo del 45% del claustro?

—Los apoyos son siempre relativos. Lo ideal sería un respaldo mayoritario, pero siempre habrá abstenciones en este tipo de elec-

ciones. El tiempo demostrará si es suficiente o no.

—El transporte de alumnos entre provincias es uno de los males de la UPV, ¿ha pensado en alguna medida inmediata para paliar el problema?

—Es deseable que el estudiante que quiera pernoctar donde estudia tenga esa posibilidad. En eso tenemos un déficit total y vamos a tratar de paliarlo con residencias. Es necesaria la iniciativa pública, pero también la privada.

## TESIS DOCTORAL DIARIA

—¿Las instituciones alavesas se han implicado en el desarrollo del campus? ¿Cree que existe la misma sensibilidad en la sociedad?

—Creo que ni las empresas ni la sociedad conocen el trabajo de la universidad. Existe un desconocimiento total de lo que hacemos. Las noticias son siempre negativas. En la UPV cada día se lee una tesis doctoral y eso significa un trabajo de investigación de cuatro o cinco años previos. Existen grupos de investigación muy competitivos de un gran nivel, que trabajan doce horas al día. Pero es más noticia el boicot a una clase. Lo digo sin acritud. La imagen que se transmite de la universidad no es real.

—¿Cree que se aprovecha ese esfuerzo de investigación?

—No. Existe una desconexión entre la sociedad y la universidad. Los cauces de comunicación no son fluidos. Vamos a tratar de incrementar esa comunicación para aprovechar los recursos que tenemos aquí.

—La universidad ha reflejado tradicionalmente los problemas sociales y la convulsión de la calle. ¿Teme que llegue hasta el campus la violencia juvenil?

—Me gustaría que la universidad se dedicara a formar estudiantes y fuera un centro académico. Nada más.

## Francisco Palacios se mantiene como aspirante a vicerrector

**N. P. DEN.** VITORIA

El catedrático de Química Orgánica en la facultad de Farmacia Francisco Palacios integra la nueva candidatura presentada por Pello Salaburu al rectorado de la Universidad del País Vasco (UPV). Palacios estaba incluido también en la lista presentada por Pedro Luis Arias, que retiró a última hora «por motivos de salud».

Francisco Palacios aspira a ocupar el cargo de vicerrector de Alava. En la misma lista se encuentra también una profesora de Geografía e Historia, Maitena Etxebarria, como candidata a dirigir el vicerrectorado de Extensión Cultural y Proyección Universitaria.

El futuro vicerrector de Alava sueña con «un gran campus, equilibrado entre ciencias y humanidades y con nuevas titulaciones, tantas como sean necesarias». En su opinión, el debate del crecimiento de la Universidad de esta provincia debe implicar a toda la sociedad.

### Más residencias

Palacios propone crear más residencias para estudiantes para evitar el problema de los desplazamientos. «El universitario debe pernoctar donde estudia, sin servidumbres de transporte. Lo que pasa es que aquí no hay tradición de colegios mayores o residencias. Hay que animar a la iniciativa privada y a las instituciones. La presencia de los estudiantes redundará en un ambiente culturalmente más rico en la ciudad».

Por otra parte, Palacios defenderá el programa general de Pello Salaburu. Este aspirante a rector se ha planteado como uno de sus objetivos principales el de intentar equiparar la UPV con el resto de universidades del Estado e incluso de Europa. Además, pretende fomentar las relaciones internacionales a través del intercambio de grupos de investigación e incluso de alumnos.

# El enemigo en el plato

Varios especialistas dieron en Vitoria una charla sobre anorexia y bulimia, que afectan a un 5% de la población femenina

N.A. VITORIA

Una de cada diez jóvenes menores de treinta años presenta algún trastorno en su comportamiento alimentario. El 18% de las universitarias vomita después de determinadas comidas. Estos datos, expuestos por los especialistas que participaron ayer en una mesa redonda organizada en la Facultad de Farmacia, reflejan en parte la tiranía estética impuesta a las mujeres.

Pero la obsesión por el propio peso y el apoyo de la autoestima en la imagen, junto a una componente depresiva, generan casos graves a cerca del 5% de la población femenina. La anorexia nerviosa — que afecta a una de cada cien mujeres — y la bulimia — con cerca del 4% — provocan alteraciones físicas y psíquicas. El psicólogo Alexis López señala que las situaciones de estrés aparecen en la raíz de las dos enfermedades, que para el jefe de endocrinología del hospital Santiago, Rafael Ezquerro, «son lo mismo, aunque en un caso la paciente se puede controlar y, en otro, no».

La doctora Pilar Gual, del de-

partamento de Psiquiatría de la Clínica Universitaria de Navarra, indica que en la anorexia se observa «una importante pérdida de peso, provocada por el propio enfermo, que restringe la cantidad de alimentos y evita los de alto contenido calórico». Gual añade que en las enfermas se altera la percepción de sus cuerpos o de determinadas zonas, donde se ven obesas, y aparece «una preocupación patológica por no engordar».

El retrato de las jóvenes anoréxicas muestra un componente depresivo importante, según Alexis López, aunque matiza que en cada caso pueden variar los factores. El psicólogo agrega la introversión, la dependencia muy elevada de los vínculos familiares, junto con altos niveles de ansiedad neurótica, en «jóvenes de clase media-alta, muy perfeccionistas, laboriosas y competitivas».

## LOS 'ATRACONES'

La bulimia se da entre «jóvenes muy extrovertidas y sociales, que buscan mucho la aprobación externa», expone López. El peso de los factores depresivos «es mucho

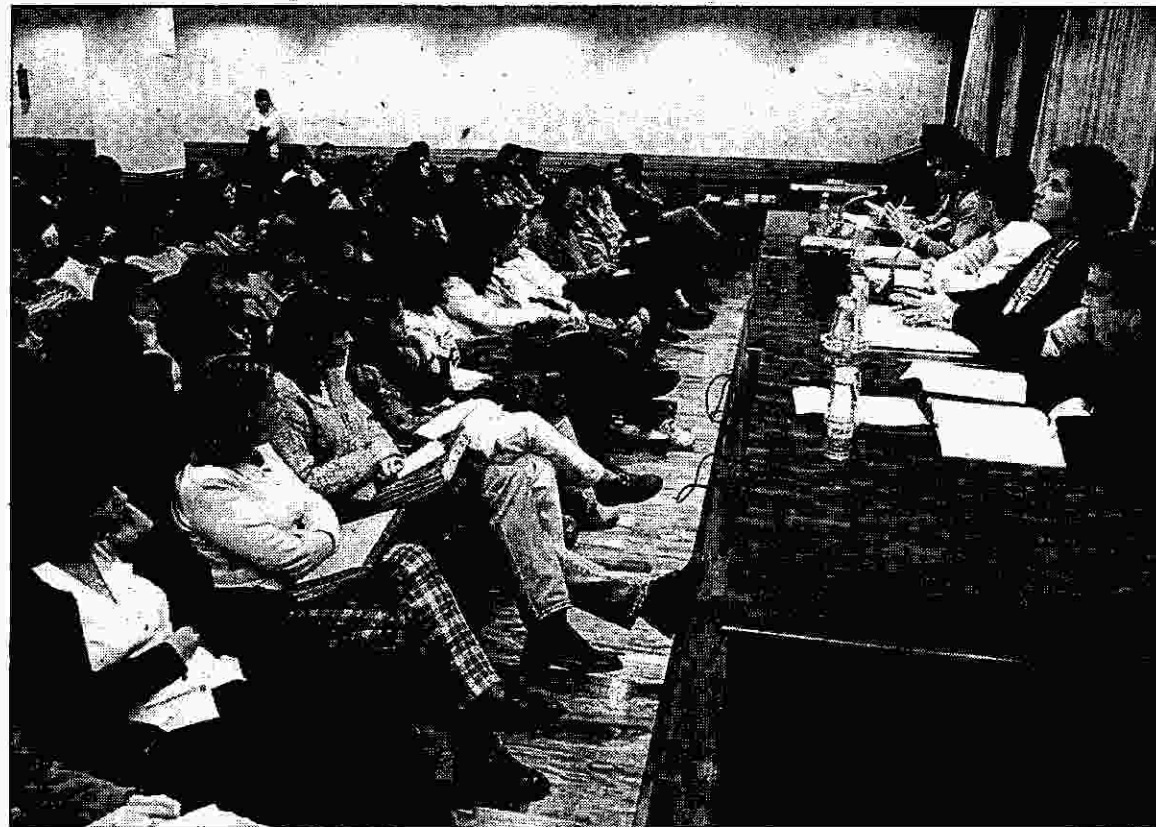

EDUARDO ARGOTE

Un momento de la mesa redonda sobre anorexia y bulimia celebrada en la Facultad de Farmacia.

mayor, y existe riesgo de suicidio o autolesiones», ya que la enferma tiene dificultades para controlar sus impulsos.

Pilar Gual caracteriza la bulimia por «los 'atracones', grandes ingestas de alimentos en períodos muy cortos, y generalmente a escondidas». Tras calmar su ansiedad con la comida, «aparece un sentimiento de culpa y la paciente vomita».

Además, Ezquerro apunta otro elemento diferenciador: «De cada cien anoréxicas, pueden morir

ocho». La representante de la asociación contra la Anorexia y Bulimia de Euskadi, Garbiñe Aguirre, destaca la importancia de la detección precoz de las enfermedades, «cuyo desencadenante es una dieta, en la mayoría de los casos». Rafael Ezquerro matiza que el origen de las patologías no es culpa del régimen en sí, «sino de la actitud de quien va a hacerlo».

Garbiñe Aguirre sitúa en torno a 140 los casos atendidos por su asociación durante el presente año, «que no son más que la 'pun-

ta del iceberg». Su experiencia le ha mostrado que «los familiares no quieren ver y mantienen oculta la situación, que atribuyen a 'un mal momento', 'exámenes' o a 'una adolescencia difícil', porque implica componentes psíquicos».

Los especialistas consideran preciso combinar tratamientos médicos y psicológicos. Pero Rafael Ezquerro advierte que «no se curan nunca: siempre quedan rasgos. Aunque es preferible que sean 'un poco puñetericas' con la comida a sufrir la enfermedad».

# Directores de centros universitarios critican el «fracaso» de la gestión del campus alavés

Un debate de Landázuri muestra las «lamentables carencias» de la UPV en Vitoria

F. GONGORA VITORIA

Es muy difícil encontrar un diagnóstico de especialistas tan coincidente y negativo a la vez sobre el estado actual de la universidad en Alava. Ocurrió el lunes en un debate or-

Manuel Vigo, director de la Escuela de Trabajo Social, puso el lunes el dedo en la llaga al señalar que se habían quebrado los criterios de racionalidad en la planificación, tras la decisión de crear una facultad Derecho en Bilbao. Vigo, quien matizó que hablaba «desde la impresión del novato», al haberse incorporado su escuela a la UPV hace tan sólo un año, censuró que la lógica en la creación de nuevas facultades se hubiera sustituido por otro tipo de criterios. El director de la escuela con sede en Las Salesas criticó también la «diferencia escandalosa de equipamientos y dotaciones entre unos centros y otros».

«Es ilógico que existan tres universidades», manifestó Iñaki Ochoa de Eribe, que sustituyó a última hora a la directora de la Escuela de Ingenieros Técnicos y Topógrafos, la más antigua de Alava (1959). Para este profesor, subdirector de planificación de su centro, «el campus alavés es un submundo con respecto a Lejona, con infraestructuras mínimas». Para apoyar con cifras su queja, Ochoa de Eribe habló de su escuela. «Entre 1985 y 1995 hemos pasado de 463 a 1.975 alumnos. Las infraestructuras y los equipamientos siguen igual».

Ochoa de Eribe apostó por la descentralización y puso un ejemplo concreto de lo que significa es-

organizado por la sociedad Landázuri. Según el análisis de un grupo de profesores, decanos y directores de centros, «ni hay planificación, ni existe descentralización real, el desarrollo del campus es mínimo y las infra-

estructuras, un desastre». El tono general fue de lamento, frenado sólo por el vicerrector del campus, Patxi Goenaga, que negó que todo fuera negro y abogó por las nuevas titulaciones como clave para el futuro.



EL CORREO MIERCOLES, 29 DE NOVIEMBRE DE 1995

EDUARDO ARGOTE

De izquierda a derecha, Fernández Eraso, Vigo, Goenaga, Palacios y Ochoa de Eribe.

te término: «Para realizar una gestión en Lejona, a los tres cuartos de hora de viaje es necesario añadirle una hora y media más de visitas a despachos». No obstante, el profesor quiere ser optimista. «Tenemos el tamaño adecuado y suficiente para contar con una universidad de calidad».

Javier Fernández Eraso puso poesía a la elegía general diciendo

que la situación le hace «reflexionar amargamente». El decano de la Facultad de Letras, que ha participado en los distintos órganos de la UPV, señaló «los grandes errores en la planificación, como el de triplicar las facultades de Medicina o duplicar Empresariales o Derecho. En este país de recursos limitados sólo existen dos instituciones comunes».

Fernández Eraso puso un epíteto: «Si no queremos que esto se convierta en un 'campus santo' tenemos que crecer, consolidando lo que existe y creando centros y titulaciones nuevas».

El catedrático de Química Orgánica de la facultad de Farmacia, Francisco Palacios, precisó que Alava posee una buena situación de partida, pero «el déficit de ser-

vicios es histórico. Comedores, residencias, apartamentos. No tenemos nada». Para Palacios, que traduce descentralizar por «transferir competencias reales y poder de decisión», debe ser la Consejería de Educación quien defina el mapa de titulaciones.

## Más allá de la boina

El actual vicerrector de Alava, Patxi Goenaga, le tocó el papel de abogado defensor de su gestión ante tanto fiscal inmisericorde. «Esta visión tan negativa es inexacta. Me toca a mí poner colores a tanto paisaje gris», comentó. Goenaga señaló que el mapa de nuevas titulaciones había sido entregado al Gobierno, que será quien deba decidir finalmente. «Es una ventaja que sea el Ejecutivo — dijo con ironía — porque así estará al margen de las batallas entre catedráticos».

El vicerrector puso de relieve su temor de que en el área científica y tecnológica «nos den sopas con onda a la hora de planificar». Reconoció Goenaga que en cuanto a infraestructuras «la Formación Profesional está mejor dotada que la Universidad». «Estamos de pena», sentenció.

Sobre la polémica del traslado diario de estudiantes de un campus a otro, Eraso admitió que no existen soluciones fáciles al problema. «El transporte cansa, pero para adquirir el espíritu abierto y universal que caracteriza a la Universidad no es malo desplazarse. Y si es fuera de la UPV, mejor. Parece una burrada lo que digo, pero la formación integral pasa por la emigración. Para adquirir un carácter más allá de la boina hay que moverse». El decano insistió en que el intercambio entre estudiantes vertebraba el país. «Es enriquecedor a pesar de las molestias y sirve para romper el tópico de las alubias de mamá. Las echamos de menos, pero para crecer hay que viajar».

# Farmacia quiere que Dietética consiga el rango de licenciatura

La UPV implantó esta carrera en 1988 y aún no es oficial

**N. P. DEN.** VITORIA

La facultad de Farmacia quiere que los estudios de Dietética que imparte sean reconocidos como una licenciatura, tras conocer la decisión del Consejo de Ministros de crear un título en la misma materia dentro de la FP. La UPV implantó esta carrera en 1988 como una titulación propia de rango medio.

La facultad de Farmacia ha elaborado un borrador de plan de estudios de Dietética y Alimentación Humana en colaboración con los otros dos centros de España que imparten esta titulación, la Universidad de Navarra y la de Barcelona. El proyecto contempla esta carrera como una licenciatura, mientras que la UPV la implantó el curso 1988-89 con rango medio y carácter propio. El entonces rector, Emilio Barberá, anunció que Dietética obtendría en unos meses el reconocimiento oficial. Siete años después, ese pronóstico aún no se ha hecho realidad.

El decano de la facultad de Farmacia, José Ignacio Ruiz de Larramendi, explicó que aspiran a que Dietética se homologue como una licenciatura porque el Consejo de Ministros ha aprobado recientemente la creación del título de Técnico Superior en esta materia, que se obtendría cursando el tercer módulo de la nueva Formación Profesional. «Esa titulación entraría en competencia con la diplomatura, por eso es conveniente que la nuestra adquiera un rango superior».

La junta de facultad discutirá y aprobará el nuevo plan de estudios en su próxima reunión. «Notificaremos esa decisión a la UPV, Gobierno vasco y al consejo de Universidad porque serán ellos los que tendrán que posicionarse después». La última palabra la tiene el Ministerio de Educación del



ISABEL KNORR

Fachada de la facultad de Farmacia, donde se imparte Dietética.

Gobierno central.

## Salida a los alumnos

Los alumnos que terminan la actual carrera de Dietética obtienen un título propio de la Universidad del País Vasco. La solución pensada para ellos, en caso que se reconozca como una licenciatura, pasa por la convalidación de sus estudios con el primer ciclo de una carrera superior. Para obtener el título tendrán que cursar el segundo.

La facultad de Farmacia defiende una titulación universitaria en Dietética que de respuesta a la

gran demanda existente en este campo. «La sociedad cada vez reclama mayor calidad en los alimentos. Los productos deben tener un etiquetado y eso requiere un estudio, que realizan estos titulados», asegura José Ignacio Ruiz de Larramendi. Además, considera que esta carrera tiene salida en el campo de la investigación y de la sanidad. «Los enfermos necesitan una alimentación adecuada a cada caso». Por último, cree en la necesidad de profesionales que diseñen nuevos productos alimenticios y analicen la reacción del cuerpo humano al ingerirlos.

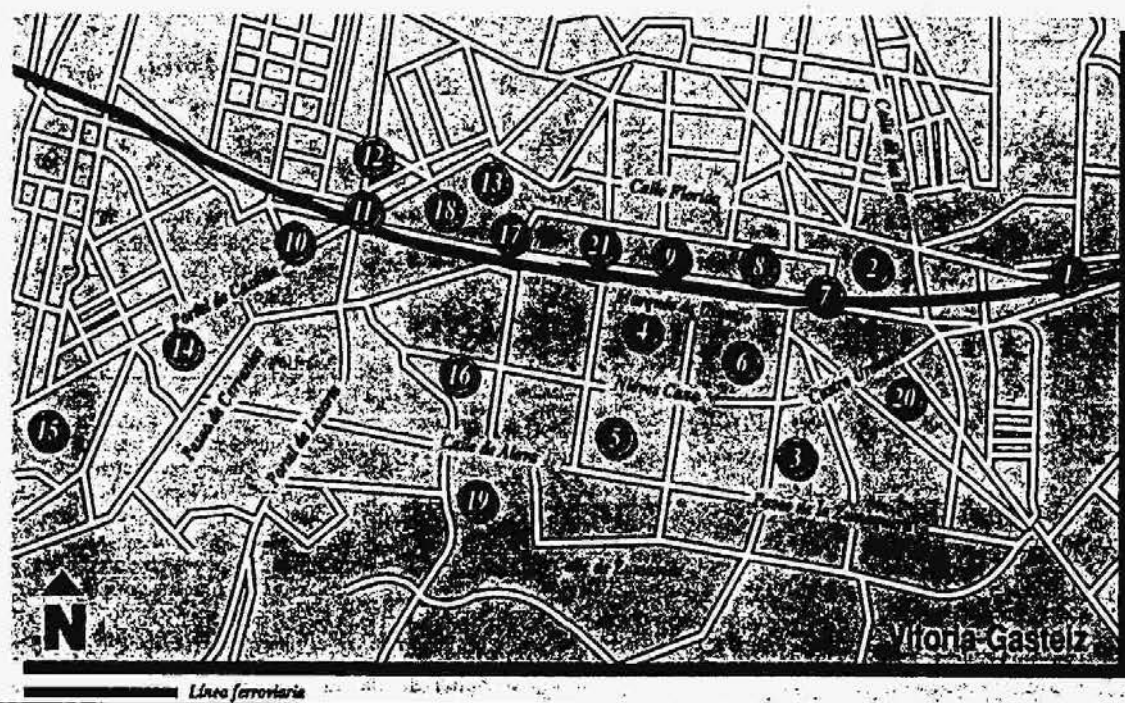

De un tiempo a esta parte, el sur de Vitoria está experimentando grandes modificaciones. Son un total de 21 obras. Algunas están terminadas; otras, en cambio, aún no se han llevado a cabo.

- |    |   |    |   |
|----|---|----|---|
| 1  | Túnel de Jacinto Benavente  | 12 | Nuevo Palacio de Justicia                   |
| 2  | Plaza de toros  | 13 | Nuevo Museo de Bellas Artes y viviendas     |
| 3  | Hospital Militar  | 14 | Nuevas Viviendas Areitio                    |
| 4  | Facultad de Farmacia  | 15 | Urbanización Uleta                          |
| 5  | Las Nieves: Universidad   | 16 | Nueva Lehendakaritza y túnel de Ajuria-Enea |
| 6  | Nuevas dependencias universitarias                                    | 17 | Puente de la Senda                          |
| 7  | Túnel de la calle Rioja   | 18 | Paseo peatonal Castilla-Senda               |
| 8  | Desaparición de la estación de mercancías de RENFE y nuevas viviendas | 19 | Nuevo Psiquiátrico                          |
| 9  | Túnel de la calle Fueros  | 20 | Polígono de viviendas Fournier              |
| 10 | Urbanización de la calle Castilla                                     | 21 | Túnel de la calle San Antonio               |

X. Díaz de Cencos

## Más que nunca, el Sur también existe

*Se suceden los cambios urbanísticos en esa parte de la ciudad ante la curiosa mirada del vecindario*

GEMA AGUNDEZ

VITORIA.— Cantaba y canta Serrat aquello de «El Sur también existe» y Vitoria se ha empeñado en darle la razón, ahora más que nunca. La parte meridional de la ciudad está viviendo en los últimos meses un vuelco en su fisonomía. Allí donde el Ayuntamiento ha decidido que no aumenten los pisos, están surgiendo túneles, puentes, nuevos equipamientos universitarios, urbanizaciones, paseos y edificios singulares que revalorizarán, sin duda, un área que pedía a gritos que no se le olvidara.

El tren y el trazado ferroviario tienen mucho que ver en esta metamorfosis. Las vías y su entorno marcan la frontera física y psicológica a partir de la cual han empezado a producirse los cambios. Precisamente el objetivo de disimular el límite que marca el paso de esa «serpiente de acero» guía buena parte de estas obras. Es lo que los responsables municipales se empeñan en llamar la «permeabilización» de la vía férrea. Se trata de engullir su trayecto en el devenir diario de la ciudad y casi olvidar su presencia o, al menos, mitigarla.

Quienes se han encargado de poner «patas arriba» el Sur de la ciudad con zanjas, movimientos de tierras y enormes estructuras de hormigón aseguran que este rosario de obras no responde a un plan premeditado, sino que los años de lento trabajo están dando frutos.

Ahora es cuando, como si se tratara de un ensalmo, las instituciones se han puesto de acuerdo para financiar la reforma y urbanización del campus universitario. Renfe ha dejado de resistirse y ha trasladado la estación de mercancías a Jándiz, el Ministerio de Defensa ha optado por la vía del acuerdo y ha devuelto el hospital militar... Todas estas condiciones han confluído en el tiempo y eso se está empezando a notar.

Han coincidido en el tiempo el traslado de la estación de mercancías a Jándiz, el acuerdo institucional para la reforma del campus y la devolución del hospital militar.



REPORTAJE GRAFICO. JULIO CARLOS

**EL TUNEL DE SANTA LUCIA NO HA APLACADO LAS CRITICAS.** Los vecinos de Santa Lucía persisten en su postura contraria al túnel que unirá su barrio con Urutiasolo y Adurza. Han enviado un escrito al Ayuntamiento en el que una veintena de colectivos expresa su queja ante la posible conversión Jacinto Benavente en una vía rápida sin rotondas. El concejal de Urbanismo niega las hipótesis. «No vamos a quitar las rotondas y, si es necesario, pondremos semáforos. Esas acusaciones —afirma— son un contrasentido ahora que intentamos hacer lo contrario con la vieja circunvalación».

José Echeandía, concejal de Urbanismo, no disimula su satisfacción al afirmar que «si alguien se marchó de Vitoria en las últimas fiestas de La Blanca y vuelve en un plazo de dos años, no va a conocer la ciudad». Lloriquea un

poco al decir que «durante años, hemos hecho una labor callada, y a menudo no reconocida, que ahora está dando resultados».

No sólo los vecinos están viendo con satisfacción esta transformación. También las empresas dedi-

cadadas a la construcción han recibido una inyección de ánimo y dinero con este plan de inversiones aunque sus declaraciones no dejen traslucir euforia. Se quejan de que la competencia es dura, que las firmas con representación estatal

acaparan buena parte de las contrataciones y que las rebajas que ofrecen son tan fuertes que, al final, los beneficios quedan muy mermados.

Al enumerar los puntos donde han entrado las excavadoras, fácilmente se supera la veintena. Algunas obras han concluido, otras no han comenzado y la mayoría está en plena efervescencia.

Entre las construcciones ya terminadas y en funcionamiento, destacan el nuevo psiquiátrico, que ha tomado el relevo del histórico edificio de Las Nieves tras dos años de obras y 1.500 millones de inversión, o la Lehendakaritza, sede administrativa de varias dependencias gubernamentales. Su polémico túnel subterráneo pone en contacto el moderno edificio con la sede presidencial.

En el campus, la nueva Facultad de Farmacia se levanta con una de las más infraestructuras más recientes. También el flamante Palacio de Justicia forma parte de esas obras que ya están rematadas aunque los funcionarios se quejan por la falta de espacio.

En otro capítulo habría que incluir las transformaciones previstas, pero aún sin iniciarse siquiera. Ahí entraría la plaza de toros. Una vez que concluya el traslado de los almacenes municipales que han venido albergando los anejos del coso, esas lonjas serán derruidas y en ese espacio se hará un aparcamiento al aire libre.

En la carpeta de proyectos realizables está también el nuevo paseo peatonal, paralelo a la vía del tren, que se abrirá en el interior de una manzana entre Portal de Castilla y la Senda. Justo al lado, existe un plan para levantar una barriada de alto standing que unirá los futuros super-pisos de Renfe con Aranzabal. Para completar esta mutación urbanística, la Diputación pretende ampliar el Museo de Bellas Artes. Sin abandonar los núcleos residenciales para bolsillos sin agobios, las casas de Areitio avanzan a buen ritmo.



►FOURNIER, A PUNTO DE CAER.— La antigua sede de Naipes Fournier casi ha desaparecido para dar paso a viviendas. De momento, se mantiene en pie la histórica fachada, pero el Ayuntamiento va a derribarla por su escaso valor arquitectónico.



►SE RETRASA LA URBANIZACION DE CASTILLA.— Aunque el puente de Portal de Castilla —nuevo símbolo de Vitoria— fue instalado el pasado 24 julio, la urbanización de la calle se está retrasando más de la cuenta. Los sucesivos plazos no se han cumplido. Al parecer, ya se están dando los últimos retoques en la ampliación de la calzada y las aceras, el asfaltado y el embaldosamiento. En conjunto, unos 500 millones de desembolso sufragados por varias instituciones.

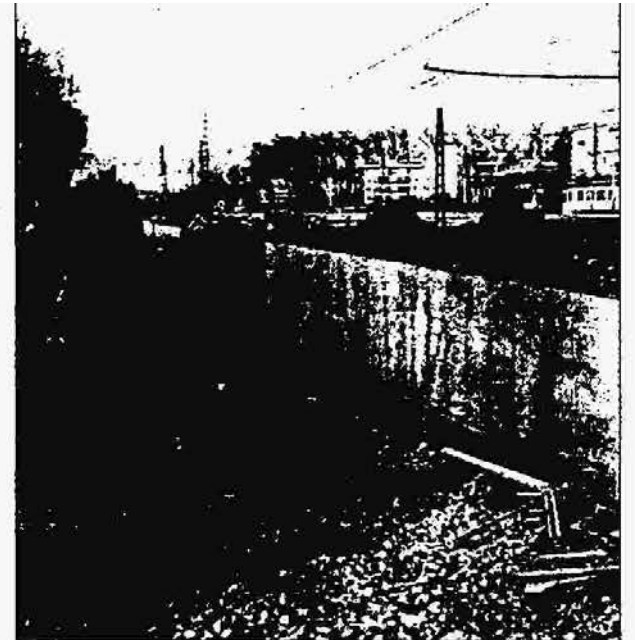

►LA ZONA DE RENFE SE TRANSFORMA.— Los alrededores de la estación acabarán no pareciéndose en nada a la imagen actual. Una vez desaparecida la terminal de mercancías, ha comenzado la urbanización de la nueva calle rodada y del paseo peatonal. La incógnita pesa sobre los 119 pisos de lujo.

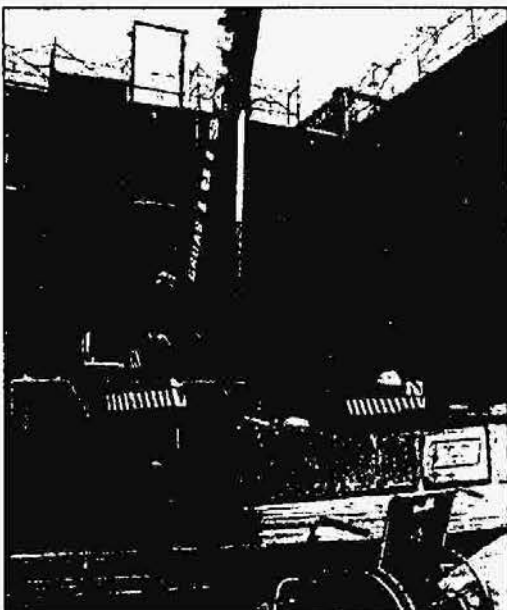

►LAS NIEVES CAMBIA DE ASPECTO.— El acuerdo firmado por las instituciones para la renovación del campus —dotado con 2.320 millones— incluye la construcción de aulas para 1.700 alumnos. Se ha empezado por derribar parte de la tapia exterior y se va a remodelar la zona verde con unas sendas.

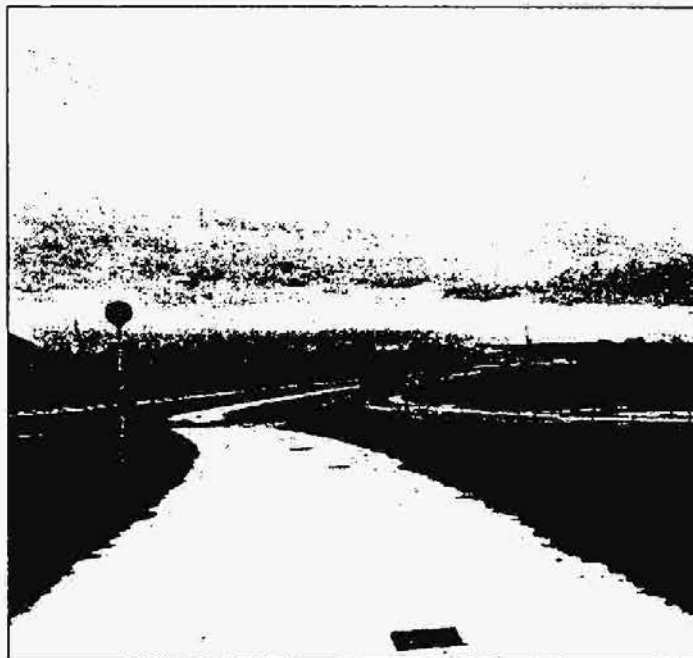

►PARQUE ENTRE ULETA Y EL MINERAL.— La urbanización del denominado Parque Lineal Sur marcha a buen ritmo. Esta nueva zona verde se alza como un área recreativa y un «pulmón» más para los vitorianos. Entre el alto de Uleta y el Mineral está naciendo esta infraestructura, cuyo coste para las áreas municipales será de 157 millones de pesetas.

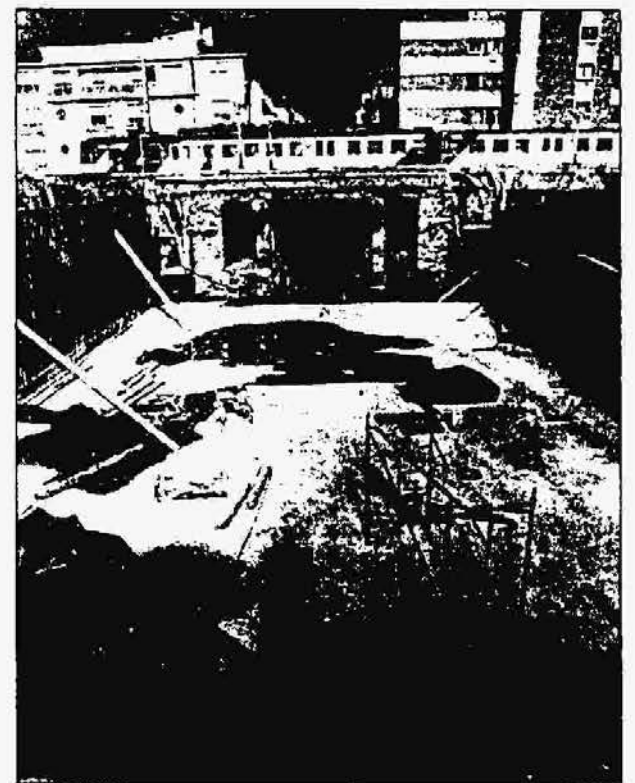

►TUNELES EN SAN ANTONIO Y FUEROS.— Los pasos bajo la vía férrea están siendo reformados. El de San Antonio, al que pertenece la imagen, costará 316 millones, casi cien más que el de Fucros. Este último permitirá una nueva conexión, hasta ahora inexistente, con el Sur de la ciudad. El de la Senda deberá esperar algo más.

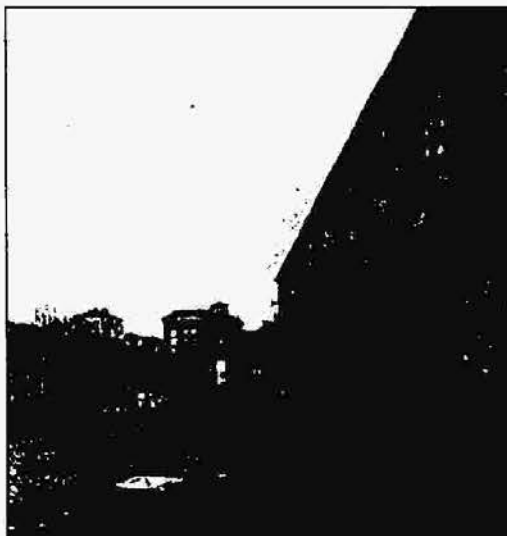

►HEGOALDÉ, TRAS UNA DECADA.— Los vecinos de San Cristóbal y Adurza han empezado a ver plasmada una petición con diez años de antigüedad: el centro cívico Hegoalde. Ello ha sido posible después de que Defensa haya devuelto el terreno y dejado a los tribunales la última palabra.

►PASO DE RIOJA.— El paso peatonal bajo las vías situado al final de la calle Rioja está siendo reformado. Las mejoras consistirán en nuevas rampas, más adecuadas a las necesidades de personas con dificultades de movilidad, y unas escaleras menos peligrosas. Una más de las obras del Plan de Renfe.

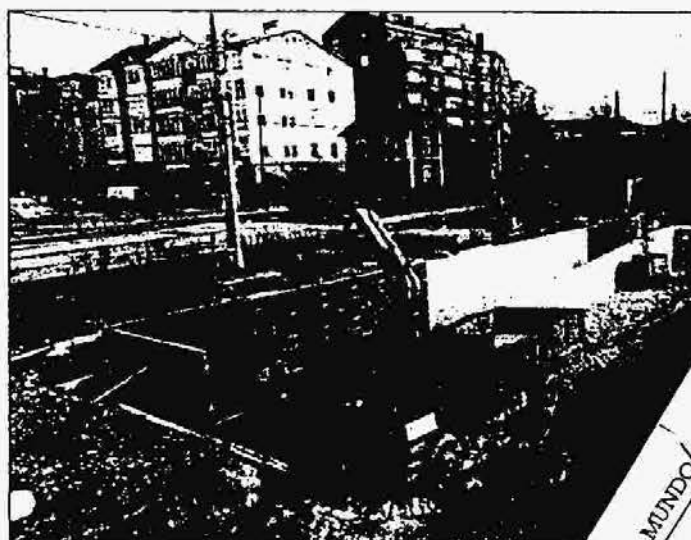

EL MUNDO  
ALAVA  
VITORIA  
DOMINGO 22 DE ENERO DE 1985  
EN OBRAS