

Guía para estudiantes internacionales

SOBRE LA UNIVERSIDAD NACIONAL DE RÍO NEGRO

La Universidad Nacional de Río Negro es una institución pública de educación superior dedicada a la docencia, la extensión y la investigación. Fue creada por Ley en 2007, con vocación de constituirse en una universidad dinámica y emprendedora, cuya finalidad es facilitar la profesionalización de los jóvenes de la región, promover la cultura y participar de manera activa en la instauración de un sistema económico más justo.

La UNRN inició sus actividades académicas en 2009 y se consolida hoy como una institución educativa que lleva adelante sus actividades haciendo énfasis en la ciencia, en la excelencia, en la innovación, en el emprendedorismo y en la asociatividad como creadora de sinergia entre lo local y lo global.

La UNRN se vincula estrechamente al territorio en el cual está inserta: la provincia de Río Negro. Como universidad regional, se consolida con el objetivo de dar respuesta a un vasto territorio provincial de más de 200.000 km². Por este motivo, la UNRN se organizó como una Universidad multisede comprendiendo las distintas realidades socio-económicas y geográficas de la provincia. Se compone de la Sede Andina (zona cordillerana de la provincia), de la Sede Atlántica (costa del océano Atlántico), y de la Sede Alto Valle y Valle Medio (región de valles en torno a caudalosos ríos), en las cuales se dictan carreras asociadas a las demandas y características socioeconómicas de la región respectiva. El Rectorado se sitúa en la capital provincial.



En la actualidad, la UNRN alberga en sus 60 carreras a casi diez mil alumnos que conducirán en un futuro cercano el destino de la economía, la sociedad y la cultura regional y nacional.

La UNRN cuenta con tres sedes distribuidas en 10 ciudades a lo largo y ancho de toda la provincia

SOBRE LA PROVINCIA DE RÍO NEGRO

Río Negro es una de las veintitrés provincias que componen la República Argentina, y una de las seis que conforman la Patagonia. El territorio de la actual provincia de Río Negro cobijó a cuatro etnias de pueblos originarios: Tehuelches, Puelches, Huarpes o Pehuenches y Mapuches. Actualmente, la representación de los pueblos originarios se encuentra en manos de la comunidad Mapuche, que incluye el Consejo Asesor Indígena y el Parlamento Mapuche.

En 1955, mediante la Ley N° 14.408 comienza el proceso de provincialización de este territorio y otros territorios nacionales.

Sus fronteras son el Río Colorado y el Río Negro, al norte; el Mar Argentino, al este; la Cordillera de los Andes y el Río Limay, al oeste; y el paralelo 42°, al sur. El territorio posee una superficie de 203.013 km² que se divide administrativamente en 13 departamentos, siendo Viedma la ciudad capital.

El clima es frío en invierno y caluroso en verano. En la región oriental y en el centro el clima es de tipo árido y seco, ya que llueve muy poco, y los vientos son secos y muy fuertes. La zona cordillerana es más húmeda, una de las regiones del país con mayor nivel de precipitaciones (supera los 2.500mm anuales)

La economía de la provincia está estrechamente vinculada a las distintas zonas que se identifican: en la montaña, el turismo es la actividad principal, junto con los servicios derivados; en la costa atlántica, se desarrolla la pesca, la ganadería de secano, la actividad minera y el turismo de playa. La zona de valles, delimitada en torno a los dos ríos más importantes de la provincia, es de vital importancia para la economía de la provincia, siendo el complejo agroindustrial -la fruticultura, principalmente en el Alto Valle- el pilar fundamental

REQUISITOS DE ADMISIÓN PARA ESTUDIANTES EXTRANJEROS

Los estudiantes internacionales que cursen un período académico deberán presentar la siguiente documentación requerida:

ESTUDIANTES POR CONVENIO / PROGRAMA

Los estudiantes que participen de un periodo académico en el marco de un convenio bilateral o programa específico deberán remitirse a los requisitos específicos regulados en el marco de dicha cooperación.

ESTUDIANTES SIN CONVENIO / PROGRAMA

Estudiante internacional free rider (Estudios parciales: a cursar algunas materias en la UNRN). Documentación a presentar:

- a. Copia del certificado analítico de nivel secundario* apostillado.
- b. Certificado analítico del nivel universitario* y copia del sistema de calificaciones
- c. Carta de presentación y motivación (en español)
- d. Carta de aval/presentación de decano de Facultad o equivalente de la universidad de origen.
- e. Seguro de salud.
- f. Acreditación de español: mediante el examen CELU (Certificado Español Lengua y Uso).
La UNRN es sede por lo que se podrá rendir dicho examen en la universidad. Más información sobre el CELU en el siguiente link <http://www.celu.edu.ar/>
- g. Una vez en el país, desde la sede solicitarán completar una ficha médica.

* Los documentos deberán ser traducidos al español por Traductor Público Nacional con lo cual podrá realizarse durante el primer mes de la estadía en Argentina.

Estudiante internacional regular (Estudios completos: a cursar la totalidad de la carrera en la UNRN) Documentación a presentar:

- a. Comprobante de inscripción emitido por la web, al realizar la Pre inscripción online.
- b. Documento de Identidad, original y fotocopia:
Ciudadanos de países pertenecientes al MERCOSUR o sus asociados no residentes en Argentina deberán presentar: Cédula de Identidad del MERCOSUR o Pasaporte (original y fotocopia).
Extranjeros nacidos en un país que no pertenece al MERCOSUR no residentes en Argentina deberán presentar Pasaporte (original y fotocopia).
- c. Certificado de Estudios Secundarios:
Copia del certificado analítico de nivel secundario* apostillado.
- d. Tres (3) fotografías color de tipo carnet de frente (con N° identificación, nombre y apellido al dorso).
- e. Ficha médica (a descargar de la página de la UNRN)

*Todas las fotocopias deben estar legalizadas por autoridades competentes: Policía, Registro Civil o Escribano público. Dichas legalizaciones pueden realizarse al llegar al país. La documentación en idioma extranjero deberá ser traducida por Traductor Público Nacional.

REQUISITOS MIGRATORIOS

Además de considerar los requisitos académicos sujetos a la autonomía universitaria, el estudiante internacional debe tener en cuenta ciertos requisitos migratorios regulados por la [Ley N° 25.871](#) y el [Decreto 616/2010](#) del P.E.N.:

Los trámites migratorios a realizar varían de acuerdo a dos factores: la duración de la estadía en Argentina y el país de origen o de residencia definitiva.

Los estudiantes internacionales deberán cumplir con la legislación migratoria de Argentina. Solicitamos revisar los requisitos migratorios para conocer la situación individual y las instrucciones correspondientes en el siguiente link:

<https://cancilleria.gob.ar/es/servicios/servicios-para-extranjeros/visas>

INFORMACIÓN ACADÉMICA

Carreras de Grado y Posgrado / Oferta académica

SEDE ATLÁNTICA

VIEDMA

Carreras de grado

Licenciatura en Kinesiología y Fisiatría

Contador Público

Abogacía

Licenciatura en Sistemas

Ingeniería Agronómica

Licenciatura en Comunicación Social

Licenciatura en Ciencias del Ambiente

Licenciatura en Nutrición

Tecnicatura Universitaria en Deportes

Tecnicatura Universitaria en Programación

Carreras de posgrado

Especialización en Frutos Secos

Maestría en Políticas Públicas y Gobierno

Especialización en Docencia Universitaria



INFORMACIÓN ACADÉMICA

Carreras de Grado y Posgrado / Oferta académica

SEDE ANDINA

SAN CARLOS DE BARILOCHE

Carreras de grado

Ingeniería en Telecomunicaciones

Ingeniería Electrónica

Ingeniería Ambiental

Licenciatura en Economía

Licenciatura en Arte Dramático (teatro)

Licenciatura en Administración

Licenciatura en Hotelería

Licenciatura en Turismo

Licenciatura en Ciencias Antropológicas

Licenciatura en Letras

Profesorado en Lengua y Literatura

Profesorado de Nivel Medio y Superior en Teatro

Profesorado de Nivel Medio y Superior en Química

Profesorado de Nivel Medio y Superior en Física

Tecnicatura en Viveros



Carreras de posgrado

Doctorado con Mención en Ciencias Sociales y Humanidades

Especialización en Divulgación de la Ciencia, la Tecnología y la Innovación

Especialización en Docencia Universitaria

Especialización en Management Tecnológico

Especialización en Tratamiento de Efluentes y Residuos Orgánicos

Maestría en Ciencias, Tecnología e Innovación

INFORMACIÓN ACADÉMICA

Carreras de Grado y Posgrado / Oferta académica

EL BOLSÓN

Carreras de grado

Licenciatura en Agroecología

Licenciatura en Diseño Artístico Audiovisual

Tecnicatura en Producción Vegetal Orgánica



INFORMACIÓN ACADÉMICA

Carreras de Grado y Posgrado / Oferta académica

SEDE ALTO VALLE Y VALLE MEDIO

CIPOLLETTI

Carreras de grado

Licenciatura en Criminología y Ciencias Forenses

Licenciatura en Artes Visuales

GENERAL ROCA

Carreras de grado

Licenciatura en Geología

Licenciatura en Paleontología

Licenciatura en Diseño Visual

Arquitectura

Diseño Industrial

Diseño de Interiores y Mobiliario

Profesorado de Nivel Medio y Superior en Biología

Carreras de posgrado

Doctorado Mención en Ciencias de la Tierra

Especialización en Docencia Universitaria



INFORMACIÓN ACADÉMICA

Carreras de Grado y Posgrado / Oferta académica

VILLA REGINA

Carreras de grado

Ingeniería en Alimentos

Ingeniería en Biotecnología

Licenciatura en Comercio Exterior

Licenciatura en Administración de Empresas

Tecnicatura Universitaria en Enología

Carreras de posgrado

Especialización en Agronegocios

ALLEN

Carreras de grado

Odontología

Tecnicatura Superior en Mantenimiento Industrial

Tecnicatura Universitaria en Hidrocarburos

CHOELE CHOEL

Carreras de grado

Medicina Veterinaria

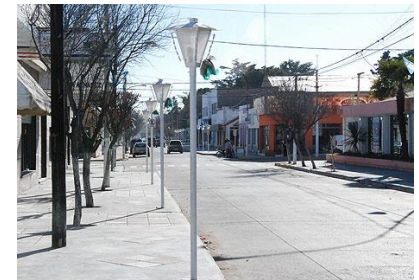

Calendario Académico:

El calendario académico en la Universidad Nacional de Río Negro se divide en dos semestres:

EL PRIMER SEMESTRE cuenta con un período de cursada que se desarrolla entre los meses de Marzo y Junio, y un período de exámenes que se extiende hasta mediados de Julio.

Las últimas dos semanas de julio corresponden al receso invernal.

EL SEGUNDO SEMESTRE cuenta con un período de cursada que se desarrolla entre los meses agosto y noviembre, y un período de exámenes que se extiende hasta mediados de diciembre.

El receso de verano tiene lugar durante el mes de enero.

Previo al inicio de cada semestre se abre un instancia de inscripción a las asignaturas a cursar.

Cada fin de año la UNRN define el calendario del siguiente año lectivo, el cual se encuentra publicado en la página web institucional, en la sección “Estudiar en la UNRN”

Aulas / Laboratorios

Al ser una universidad tan joven, la UNRN lleva a cabo sus diversas actividades en distintos espacios distribuidos a lo largo y ancho de la provincia. Por este motivo cada sede cuenta con diferentes lugares físicos de trabajo, incluyendo espacios áulicos, laboratorios y bases administrativas.

SERVICIOS QUE BRINDA LA UNRN

Biblioteca

La UNRN cuenta con bibliotecas en todas sus sedes abiertas a la comunidad universitaria para satisfacer las necesidades de información a través de diferentes recursos y servicios disponibles.

Deportes y cultura

La UNRN fomenta y desarrolla programas de actividad deportiva, recreativa y competitiva, con equipos propios de la universidad, en todas sus sedes. Incluye disciplinas individuales y de conjunto y actividades físicas relacionadas con la promoción de la salud. Las propuestas varían de acuerdo a la Sede e incluyen handball, voleibol, fútbol, fútbol sala, básquet, natación, gimnasia, artes marciales y trekking.

A su vez, la UNRN ofrece programas, talleres y otras actividades artísticas y culturales.

Programa Tutores de estudiantes internacionales

Los estudiantes internacionales **que participen en programas de reciprocidad** contarán con el apoyo de un tutor par que los acompañará desde su llegada a la sede hasta su partida, ayudándolos en el proceso de inscripción, y el de familiarización con la institución y con los puntos clave de la ciudad. El tutor brindará asistencia y acompañamiento al estudiante.

Cursos de español CELU

La UNRN es sede del [CELU](#) –Certificado de Español: Lengua y Uso, una certificación con validez internacional que puede ser obtenida por todos los extranjeros cuya primera lengua no sea el español, para validar su capacidad de usar este idioma como segunda lengua para ámbitos de trabajo y de estudio.

INFORMACIÓN DE INTERÉS

Dónde vivir

Los estudiantes pueden optar por alquileres temporales, residencias para estudiantes o casas de familia que ofrezcan habitaciones.

Artístico, cultural y deportivo

La provincia ofrece una amplia variedad de eventos culturales, teatro, muestras de arte, conciertos, ferias regionales y otras actividades. De igual manera, otorga gran relevancia a los encuentros deportivos y recreativos.

Servicio básico de salud

El sistema de salud en la República Argentina está compuesto por tres sectores; público, de seguridad social y privado. El sector público cuenta con hospitales y centros de salud con asistencia gratuita para cualquier persona que la necesite. El sector del seguro social obligatorio se organiza en torno a Obras Sociales que prestan servicios a los trabajadores y sus familias. Finalmente, el sector privado está conformado por profesionales de la salud e instituciones que atienden demandantes individuales, beneficiarios de Obras Sociales y entidades privadas (medicina prepaga).

Los alumnos deberán contar con un seguro de salud internacional obligatorio y de amplia cobertura. Por lo general dichos seguros funcionan por reintegro.

Transporte

Para realizar tramos de larga distancia se utiliza el ómnibus y el avión, siendo este último más habitual para distancias superiores a los 1000 km.

Las ciudades intermedias poseen redes de colectivos de corta distancia que unen los distintos puntos estratégicos. Sólo la ciudad de Buenos Aires posee subte (Metro) y red de trenes urbana, aunque algunas ciudades principales también tienen conexión de tren.

El taxi tiene costos elevados en todo el país. En la provincia de Río Negro la bajada de bandera oscila en torno a los \$50 cobrándose luego aproximadamente \$6 cada 100 metros.

Moneda

La moneda oficial argentina es el peso. Hay billetes de 10, 20, 50, 100, 200, 500 Y 1000 pesos, y monedas de 1, 2 y 5 pesos.

Cambio – Tarjetas: Aunque el dólar tiene aceptación en muchos negocios, el cambio de divisas en moneda nacional se realiza en bancos y casas autorizadas. Esto vale también para el euro.

Para chequear la cotización del día dirigirse al siguiente link:

<http://www.bna.com.ar>

Propinas: Es costumbre dejar un 10% del importe del servicio en cafeterías y restaurantes y dar una propina a porteros, maleteros y acomodadores de espectáculos.

Algunos indicadores de gastos en la provincia de Río Negro (aproximado ya que varía en cada ciudad):

Comida rápida: entre \$300 y \$500

Kilo de helado: \$600 aprox.

Entrada al cine: entre \$200 y \$400

Boleto de colectivo: entre \$30 y \$50

Clima

Dada la extensión y variedad geográfica de la provincia, es preciso asesorarse previamente según el destino de la estadía.

La sede Andina se encuentra en la cordillera donde las temperaturas son bajas. El clima es de alta montaña, con lluvias abundantes, temperaturas frías y una escasa amplitud anual. Sin embargo, en verano pueden alcanzarse los 33°C y en invierno hasta -15°C. El verano es seco y suave, con una alta amplitud diaria, frente al invierno donde se concentran las precipitaciones que son frecuentemente en forma de nieve.

La sede del Alto Valle y Valle Medio por su parte, se encuentra en el centro de la provincia donde el clima es seco y desértico. La zona presenta inviernos fríos con una media en julio de 5.7°C, con noches que ocasionalmente bajan de -8.0°C en los días más helados. Los veranos son cálidos con escasas precipitaciones anuales. La temperatura mínima absoluta fue de -12.7 °C y la máxima en el mismo periodo de 40.8 °C.

Finalmente, la sede Atlántica se encuentra sobre la costa este de la provincia donde el clima es templado, semiárido con una temperatura media anual de 14 °C. El verano se caracteriza por ser caluroso en horas de la tarde, aunque las noches son un poco frescas. El promedio es de 22 °C, con mínimas de 15 °C y máximas de 30 °C. El invierno, por su parte, se presenta con tiempo frío durante el día y noches muy frías. En cuanto a los extremos, las temperaturas oscilan entre -6 °C en los meses de invierno y trepan a 38 °C en verano.

Gastronomía

La gastronomía argentina se caracteriza por un ingrediente estrella: la carne, especialmente de vacuno. Existen varias formas de prepararla pero la más tradicional es el asado (cocida a las brasas). Algunas otras comidas típicas son el mate, los alfajores, las empanadas, el dulce de leche, la milanesa, el locro y las picadas (conjunto de fiambres y quesos acompañados por pan).

Seguridad

Evitar llevar mucho dinero en efectivo o exponerlo.

Tener cuidado al entrar a un cajero automático

Evitar horarios nocturnos y zonas peligrosas de la ciudad.

Evitar hacer dedo.

No consumir drogas: la posesión de estupefacientes es castigada por la ley.

Evitar situaciones de riesgo.

Guardar el pasaporte en un lugar seguro y tener una copia en la billetera. (En caso de pérdida de pasaporte comunicarse de inmediato con la embajada o consulado)

Datos útiles:

La hora oficial es 3 horas menor a la del meridiano de Greenwich.

El código telefónico internacional es +54.

La corriente eléctrica utilizada es de 220Volts y 50Hertz.

Se utiliza el sistema métrico decimal (metro, kilogramo, litro, etc).

La temperatura se mide en grados centígrados.

DIRECCIÓN DE RELACIONES INTERNACIONALES

Información general de contacto: rrii@unrn.edu.ar

Teléfono: 0054 02920 – 442053 / 02920 – 442036

Dirección: Belgrano 526, Viedma.

Página Web: <https://www.unrn.edu.ar/index.php/relaciones-internacionales>



/UNRN-Internacional

unrn.edu.ar



Río Negro
Universidad Nacional



/unrionegro