

## INFORMACIÓN SOBRE LA CREACIÓN DE GRUPOS Y GRABACIÓN DE LA DOCENCIA DE LOS MÁSTERES UNIVERSITARIOS OFICIALES DE LA UPV-EHU PARA EL CURSO 2020-21

**Se recomienda que el personal encargado de la grabación de la docencia de los Másteres tenga acceso directo a esta información.**

### 1. ¿QUIÉN DEBE CREAR LAS ASIGNATURAS DE LOS MÁSTERES UNIVERSITARIOS OFICIALES?

Desde 2020/21, las asignaturas las deben crear, en todo caso, los Centros responsables de los másteres.

Se distinguen dos situaciones:

1. **Másteres con directrices profesionales:** la grabación ha venido siendo, desde el inicio de los másteres, responsabilidad del centro de impartición. En ellos, no hay cambios en el modo de funcionamiento.

Son los siguientes:

- Centro 306 Escuela de Ingeniería de Bilbao:
  - ININD902: Máster Universitario en Ingeniería Industrial.
  - INTEL902: Máster Universitario en Ingeniería de Telecomunicación.
  - NATMA1 1a: Máster Universitario en Náutica y Transporte Marítimo.
  - MARIN1 1a: Máster Universitario en Marina.
- Centro 231- Facultad de Psicología:
  - PSAN801: Máster en Psicología General Sanitaria.
- Centro 308- Facultad de Relaciones Laborales y Trabajo Social:
  - SESAL401: Máster Universitario en Seguridad y Salud en el Trabajo.
- Centros 224 y 324: Facultad de Derecho:
  - ABOGA701: Máster en Abogacía.
- Centro 205- Facultad de Educación, Filosofía y Antropología (Filosofía y Ciencias de la Educación): todos los Másteres de Formación del Profesorado de Bachillerato, Formación Profesional y Enseñanzas de Idiomas, que son los siguientes:
  - PROSE811: Especialidad en Ciencias Naturales y Matemáticas.
  - PROSE812: Especialidad en Humanidades y Ciencias Sociales.
  - PROSE813: Especialidad en Educación Musical, Danza y Arte.
  - PROSE814: Especialidad en Orientación Educativa.
  - PROSE815: Especialidad en Tecnología.
  - PROSE816: Especialidad en Educación Física.
  - PROSE817: Especialidad en Lengua y Literatura.
  - PROSE818: Especialidad en Educación Artística
- Centro 305-Facultad de Economía y Empresa :
  - AUDIC1 1a: Máster en Auditoría de Cuentas y Contabilidad Superior.
  - ACYFI1 1a: Máster en Ciencias Actuariales y Financieras
- Centro 240: Escuela Técnica Superior de Arquitectura:
  - ARQUI12b: Máster Universitario en Arquitectura.

2. **Másteres sin directrices profesionales (hasta 2018/19, adscritos todos ellos al centro 908):** A diferencia del curso 2019/20, a partir de 2020/21, las asignaturas las crearán los centros responsables de los másteres universitarios oficiales.

Es posible que parte del alumnado que comenzó su andadura en este conjunto de másteres en 2018/19 o ediciones anteriores, cuando eran responsabilidad directa de la Escuela de Másteres y Doctorado, no haya finalizado el máster. Para facilitar su trayectoria, puede ser necesario crear algunas asignaturas tanto dependiendo del nuevo Centro como de la MDe.

Por ello, para estos másteres, se dará la posibilidad de crear, dependiendo de la MDe, las asignaturas obligatorias y optativas que resulten imprescindibles para que el alumnado pueda finalizar su expediente. Esta creación se realizará desde la Dirección de Planificación de Plantilla Docente tras solicitarlo la Comisión Académica. Además, salvo error u omisión, se han creado ya todas las asignaturas correspondientes a los Trabajos Fin de Máster de los másteres que tuvieron matrícula dependiendo de la MDe en 2019/20.

En el proceso de creación, deben tener en cuenta las siguientes pautas:

- Los departamentos, institutos o centros promotores de másteres interuniversitarios deberán crear los grupos de aquellas asignaturas del máster que se imparten fuera de la UPV-EHU.<sup>1</sup>
- En el caso de másteres con asignaturas de practicum asociadas al departamento ficticio 77777, será el departamento, instituto o centro responsable del máster el encargado de gestionar en GAUR el mantenimiento de grupos y pantallas de profesorado.
- Respecto a los másteres universitarios de nueva creación o en el caso de modificaciones de propuestas anteriores, se realizará la grabación una vez que desde la Unidad de Estudios de Posgrado se hayan informado los grafos del máster en el sistema integrado de GAUR.

Los centros responsables de cada asignatura deberán crear los grupos de las asignaturas. Esta fase es imprescindible para que los alumnos puedan matricularse. En el caso de másteres ya impartidos, se podrá utilizar la función de copia de grupos. En el apartado 5 de este documento se describe como se realizan estos procesos.

---

<sup>1</sup> Dentro del sistema integrado de GAUR, estas asignaturas cuelgan del departamento ficticio 55555. En el punto 11 se explica qué parte del proceso de grabación hay que realizar en relación a estas asignaturas

Una vez creadas las asignaturas, los Dptos. deberán grabar la declaración de la docencia. Esta fase es necesaria para que el encargo docente de la asignatura se asocie al profesorado que lo imparta. Se remite al lector al apartado 8 donde se describe esta fase de la grabación.

## **2. ¿QUÉ PERSONAL REALIZARÁ LA GRABACIÓN DE LA DOCENCIA IMPARTIDA EN MÁSTERES UNIVERSITARIOS OFICIALES?**

Los Dptos. recurrirán al personal administrativo que habitualmente realiza estas tareas en el departamento de igual manera que para la grabación de grado.

Existe también la posibilidad de que la dirección delegue esta tarea administrativa en el/la responsable de máster, secretario/a docente u otro personal docente e investigador.

En el caso de másteres promovidos por centros y que tengan asignaturas de practicum asociadas al departamento ficticio 77777, será el/la decano/a o director/a del centro el encargado de asignar la tarea de grabación entre el personal administrativo disponible en el centro.

## **3. ¿QUIÉN DISPONE DE LA INFORMACIÓN QUE HAY QUE GRABAR?**

El/La responsable del máster debe poner a disposición de los departamentos responsables de las asignaturas la información sobre las características del grupo (idioma, turno, cuatrimestre de impartición, cupos, etc.) necesarias para su creación, así como el profesorado que imparte cada una de ellas y los créditos impartidos.

Esta información deberá ser incorporada en el procedimiento integrado de GAUR, teniendo en cuenta los datos incluidos en las propuestas aprobadas, y sus posteriores modificaciones. En el proceso de acreditación de los Másteres Universitarios Oficiales, se verificará que todas las variaciones efectuadas desde la propuesta hasta el momento de la acreditación están aprobadas por la Comisión Académica del Máster (CAM), previa autorización de los Consejos de los Departamentos afectados.

## **4. ¿SE PUEDEN OFERTAR TODAS LAS ASIGNATURAS QUE APARECEN EN EL PLAN DE ESTUDIOS DEL MASTER?**

No. En principio, la oferta de optatividad de los másteres está limitada por la normativa de oferta de optatividad en Másteres aprobada por la Comisión de Posgrado de 25/03/2020 y por la Comisión de Profesorado Universitario de 26/03/2020. En ella, se regula la oferta de optatividad en función del número de alumnos matriculados y de los créditos optativos a realizar por el estudiante. En documento aparte se informará a cada responsable de máster sobre los criterios que se aplicarán y cómo le afecta específicamente al máster que dirige.

## 5. ¿EN QUÉ CONSISTE LA CREACIÓN Y COPIA DE GRUPOS?

En cada asignatura se procederá a grabar un único grupo por cada tipología docente que aparezca en la propuesta inicial del máster. El idioma del grupo será el indicado para la asignatura en la propuesta de máster.

En aquellos másteres que NO se hubieran ofertado en el pasado será necesaria la creación de grupos a la que nos referiremos en el subapartado 5.1. En aquellos másteres que, por el contrario, ya se hubieran impartido existe la posibilidad de copiar los grupos, siguiendo las instrucciones del subapartado 5.2.

### 5.1 PROCESO DE CREACIÓN DE GRUPOS

Para empezar el proceso de creación de grupos, nos situaremos, dentro de GAUR, en el menú "Oferta Docente", abriendo sucesivamente los submenús "Propuesta de Oferta Docente" y "Grupos Asignatura". A continuación se abrirá una pantalla denominada "Mantenimiento de grupos-asignatura y grupos prácticos", en la que procederemos a introducir los siguientes campos obligatorios:

- **Año académico.** 2020/21
- **Centro:** El que corresponda. [En algunos, pocos, casos, es posible que sea necesario crear asignaturas tanto en la MDe (908) como en el nuevo Centro de adscripción].
- **Plan:** Abrimos la lista de valores para seleccionar el plan correspondiente
- **Asignatura:** Abrimos la lista de valores para seleccionar la asignatura correspondiente

Si ejecutamos la consulta, el sistema nos devolverá un mensaje indicando que no se ha recuperado ningún registro, es decir no se ha creado aún ningún grupo para esa asignatura. Debemos crearlo.

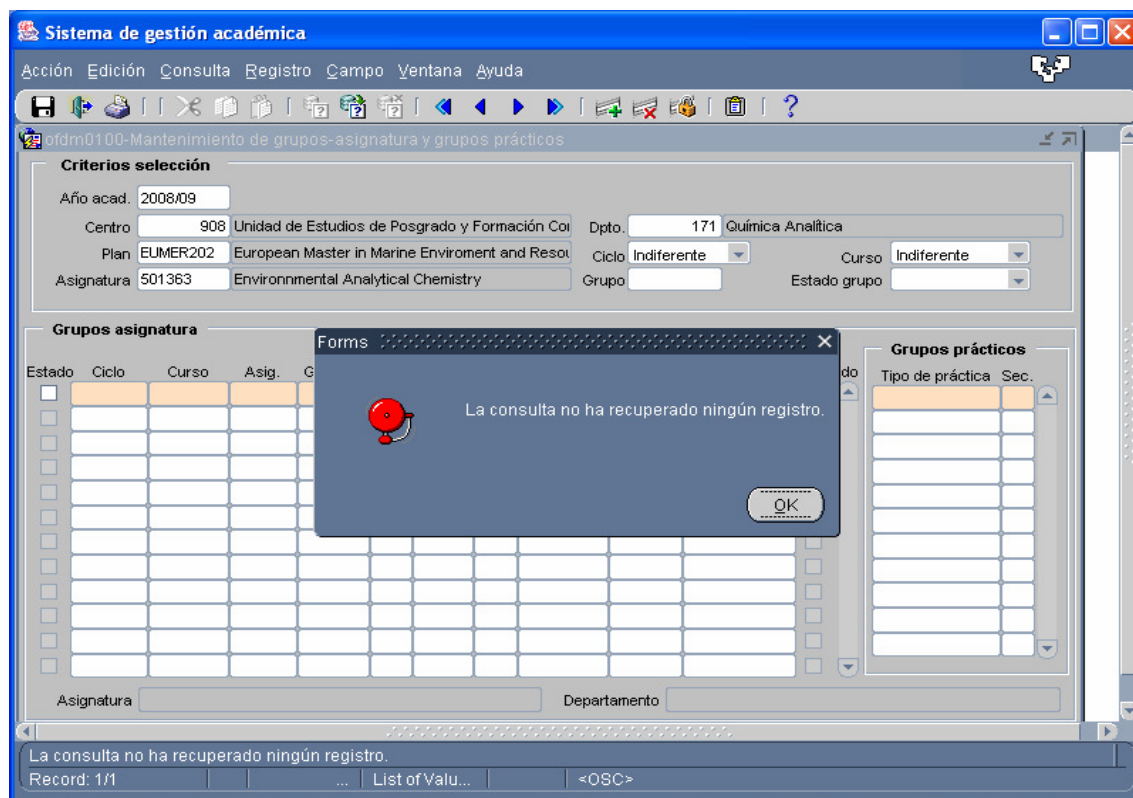

Para crear el grupo, pinchamos el botón con el signo “más” verde (insertar registro) de la barra de herramientas. Se abre la pantalla para crear grupos y elegir sus características:

- **Idioma:** El sistema tomará este dato directamente del idioma definido en la Propuesta de Máster. El campo no se puede modificar.
- **Tipo de grupo:** El tipo de grupo básico para las asignaturas de Máster es Magistral. No se puede modificar.
- **Tipo de docencia:** El sistema tomará este valor (Presencial, Virtual, Mixta, etc.) directamente de la Propuesta de Máster. No se puede modificar.
- **Docencia agrupada:** Esta funcionalidad está diseñada para generar agrupaciones de grupos de docencia a partir de varios grupos-asignatura teóricos. Es decir, grupos-asignatura pertenecientes a distintos planes de máster se agrupan a efectos de docencia real en un único grupo que comparte idénticas características (idioma, turno, cuatrimestre, convocatoria, horario, aula, etc.), así como el mismo equipo docente encargado de su impartición. Los departamentos que cuenten con este tipo de asignaturas deberán informar este campo con el valor “SI” en cada uno de los grupos que vayan a formar parte de la agrupación. El proceso para gestionar las agrupaciones se explica en el punto 6.
- **Cuatrimestre:** Por defecto, el programa cargará el cuatrimestre de impartición definido en la Propuesta de Máster, pero se puede modificar.

- **Convocatoria:** Por defecto, el programa cargará la convocatoria definida en la Propuesta de Máster, pero se puede modificar. Contrariamente a las asignaturas de grado, en las asignaturas de Máster existirá una única convocatoria.
- **Turno:** Se elegirá "Mañana" o "Tarde".
  - **Duración:** El sistema tomará este valor directamente de la Propuesta de Máster. No se puede modificar.

El resto de características que no han sido explicadas se quedarán en blanco o con los valores por defecto.

A continuación, salvamos los cambios pinchando en el botón correspondiente de la barra de herramientas, apareciendo seguidamente un mensaje que nos solicita asignar cupos a este grupo asignatura.

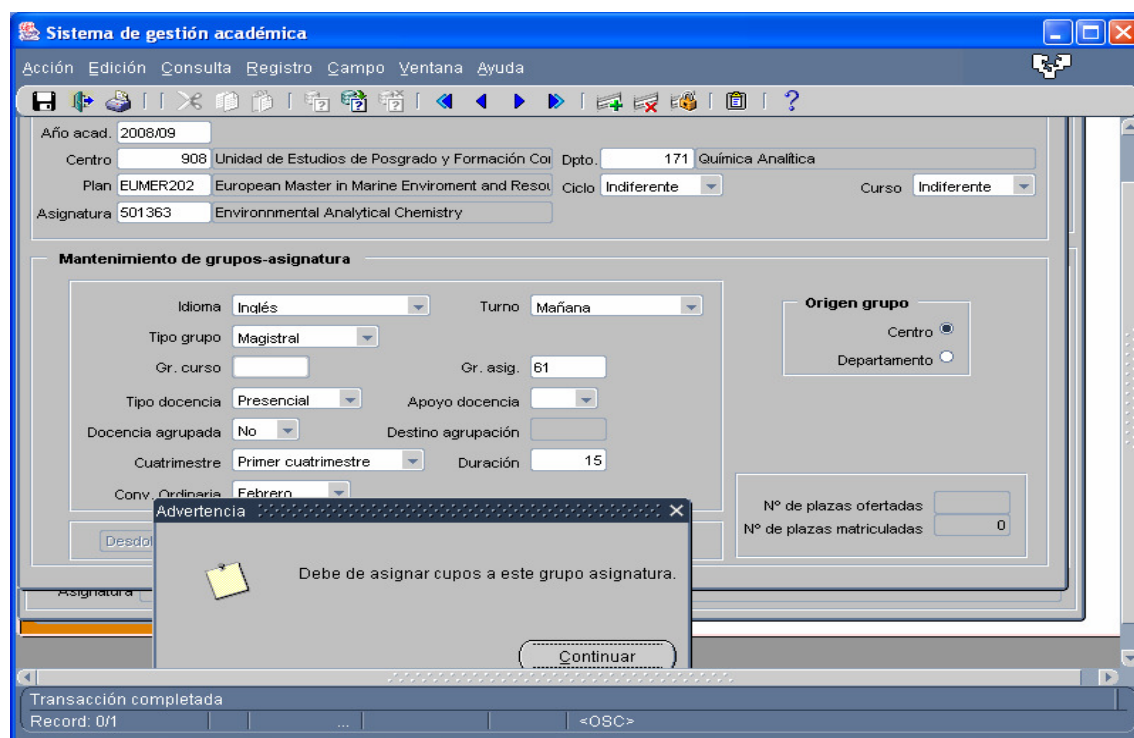

Aceptamos el mensaje y el programa nos presentará la pantalla "Gestión de Cupos". En esta pantalla, como norma general, sólo habrá de informarse el campo "Propios", introduciendo el número de plazas ofertadas para la asignatura.

Si se tratara de una asignatura perteneciente a una línea curricular vinculante, podría informarse el campo "Fuera de Línea", si se quisieran ofertar plazas a alumnos de otras líneas. No se permitirá grabar cupos en "Nuevo Acceso" ni en "Libre Elección".

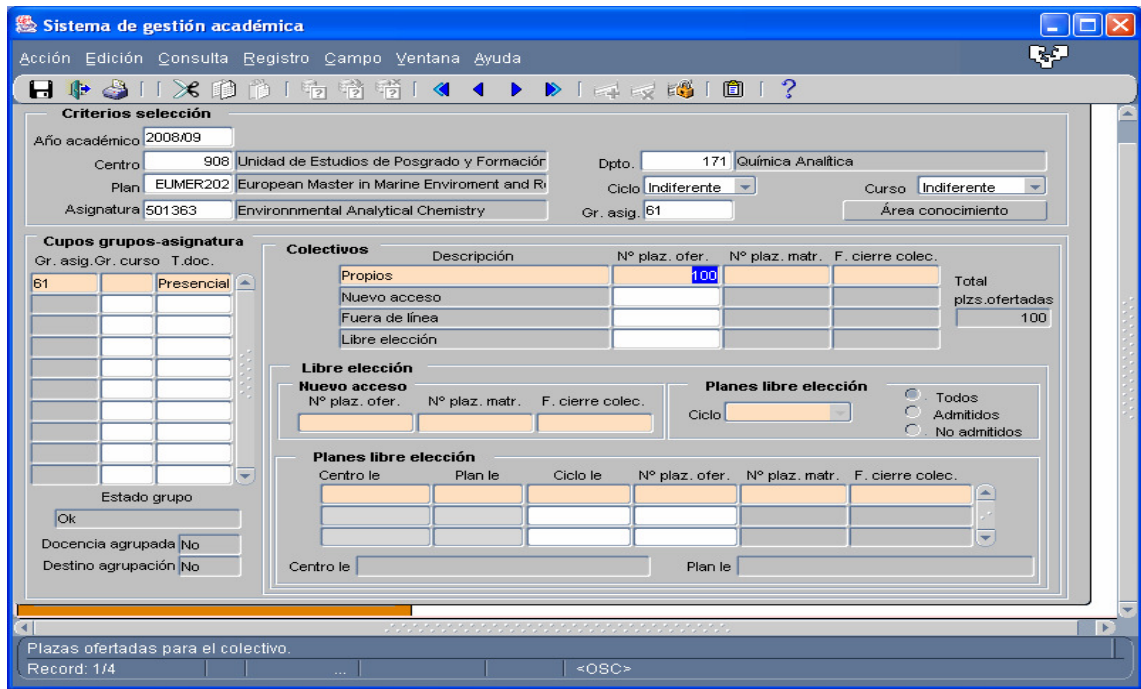

Salvamos los cambios y regresamos a la pantalla anterior, pinchando sobre los botones correspondientes de la barra de herramientas.

## Grupos Prácticos

En caso de haberse definido en la Propuesta de Máster la existencia de grupos prácticos para una asignatura, habrá que crearlos necesariamente. Para ello está habilitado el botón "Gr. Prácticos" situado en la parte inferior de la pantalla "Mantenimiento de grupos-asignatura" a la que hemos regresado.

**Sistema de gestión académica**

Acción Edición Consulta Registro Campo Ventana Ayuda

**Criterios selección**

Año acad. 2008/09

Centro 908 Unidad de Estudios de Posgrado y Formación Coi Dpto. 171 Química Analítica

Plan EUMER202 European Master in Marine Environment and Resol Ciclo Indiferente Curso Indiferente

Asignatura 501363 Environmental Analytical Chemistry

**Mantenimiento de grupos-asignatura**

Idioma Inglés Turno Mañana

Tipo grupo Magistral

Gr. curso Gr. asig. 61

Tipo docencia Presencial Apoyo docencia

Docencia agrupada No Destino agrupación

Cuatrimstre Primer cuatrimestre Duración 15

Conv. Ordinaria Febrero

Origen grupo

Centro  Departamento

Nº de plazas ofertadas 100

Nº de plazas matriculadas 0

Desdobra grupo Cupos Horarios Gr.prácticos

Transacción completada

Record: 1/1 <OSC>

Pulsando ese botón, pasaremos a la pantalla "Mantenimiento de grupos prácticos". Se elegirá en el desplegable la tipología de grupo práctico (aula, laboratorio, ordenador, etc.) a crear. Se recuerda que sólo se podrá crear un único grupo práctico de cada tipología definida en la Propuesta de Máster para esa asignatura. Se informará, por tanto, en el campo "Nº de grupos a crear": 1, y se rellenará el campo "Plazas Ofertadas", introduciendo el mismo número de plazas ofertadas para el grupo magistral.



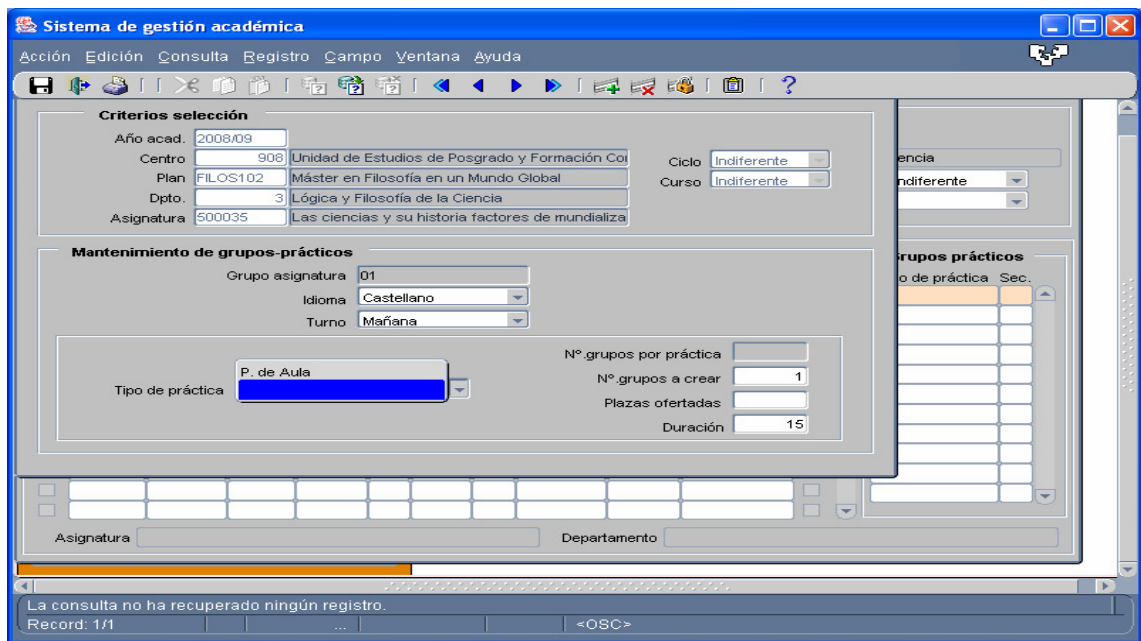

Guardamos los cambios. Desde esta misma pantalla podremos insertar un nuevo registro (pulsando el botón correspondiente de la barra de herramientas), en caso de necesitar crear grupos de tipologías diferentes, repitiendo el proceso anterior para cada nuevo tipo de grupo.

Una vez creados todos los grupos, salimos de esta pantalla y siguiente hasta llegar de nuevo al punto de partida, esto es, "Mantenimiento de grupos asignatura y grupos prácticos". En ese momento ya se pueden visualizar los grupos creados (a la izquierda el Magistral, a la derecha los de Prácticas).

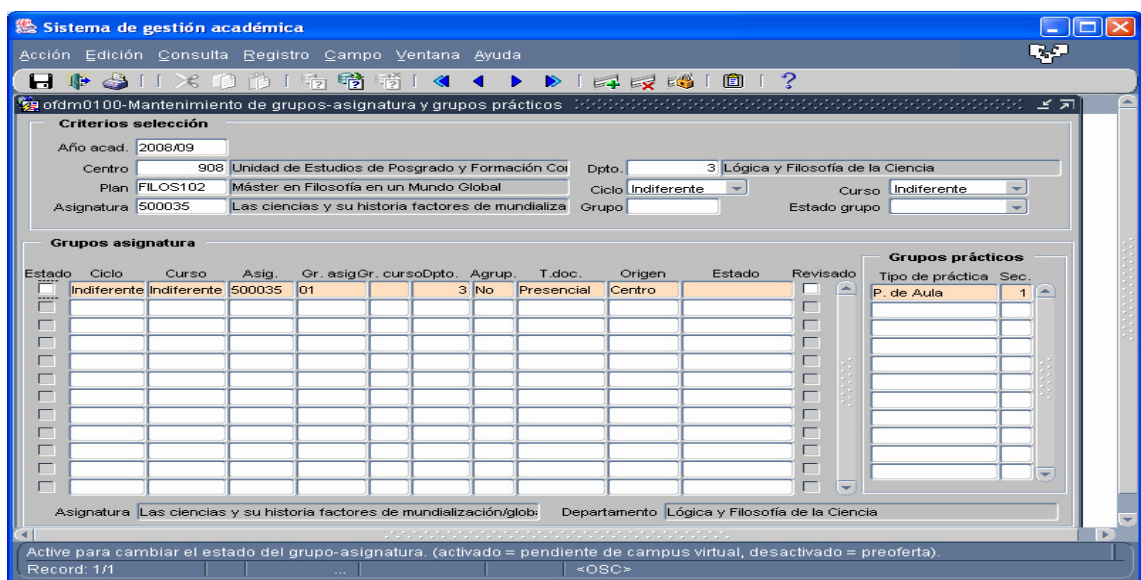

Haciendo doble clic en cada uno de ellos, se pueden editar para modificar sus características si en algún momento resultara necesario.

Si se desea suprimir algún grupo, nos situaremos sobre el mismo y pulsaremos en el aspa roja (botón eliminar registro) de la barra de herramientas. Si se hubieran creado grupos prácticos, no podremos borrar el grupo magistral sin haber suprimido primero sus grupos prácticos asociados.

Tal como se ha dicho, como norma general para cada asignatura se creará un único grupo por cada tipología docente (magistral, seminario, aula...). No obstante, en algunos másteres, por su especificidad (máster de secundaria, grupos en Latinoamérica, etc.), es necesario la creación de segundos grupos magistrales. En estos casos, los responsables de máster o los departamentos implicados deberán ponerse en contacto con el Servicio de Ordenación Académica (Vicerrectorado de Estudios de Grado y Posgrado).

## 5.2 FUNCION DE COPIA DE GRUPOS DE AÑOS ANTERIORES

Aquellos centros que en el curso 2019/20 ya cuentan con una oferta de máster autorizada, podrán copiar los grupos y la declaración de la docencia al curso 2020/21, de manera similar a la copia de años anteriores de asignaturas de grado.

A continuación, se enumeran los aspectos fundamentales de esta aplicación:

a) Para acceder a esta función de copia se entrará en el menú de "Oferta Docente" → "Propuesta de Oferta Docente" → "Copia de años anteriores". Se llega así a la siguiente pantalla:

b) El usuario chequeará la casilla "Máster" e informará el año académico de origen y el Centro

c) Al ejecutar la consulta aparecerán todos aquellos grupos de asignaturas, susceptibles de ser copiados, de los que el departamento sea responsable. Si quisiera filtrar por plan, ciclo, curso, etc. se informarán los criterios de selección correspondientes.

d) Los grupos que podrán copiarse (los que se visualizan en la pantalla) son aquéllos en los que existe una concordancia entre la propuesta de máster y la oferta docente grabada. Es decir, no se copiarán aquellas asignaturas que en la propuesta tengan definidos grupos prácticos (además de los magistrales) y que no se hayan dado de alta en la oferta docente.

e) Una vez visualizados los grupos a copiar, se podrá realizar una selección puntual o masiva de los registros a copiar. .

f) Una vez seleccionados los registros se informará el año académico de destino y se pulsará el botón "Copiar".

## **6. AGRUPACIÓ DE ASIGNATURAS**

Los centros tienen la obligación de agrupar las asignaturas que tienen los mismos contenidos, pero que pertenecen a distintos másteres. En estos casos, la Comisión Académica del Máster debe asignar la docencia de estas asignaturas al mismo equipo docente. Una vez que los grupos de las asignaturas han sido creados, cada departamento debe realizar las agrupaciones precisas. A continuación, se detalla este proceso

Una vez definidos y marcados como agrupables los grupos que formarán parte de la agrupación, tal como se explicaba anteriormente al definir las características de los grupos asignatura, a continuación se procederá a realizar las agrupaciones correspondientes. Para ello entraremos sucesivamente en "Propuesta de Oferta Docente" → "Agrupaciones grupos asignatura" del menú de Oferta Docente. Se visualiza la siguiente pantalla:

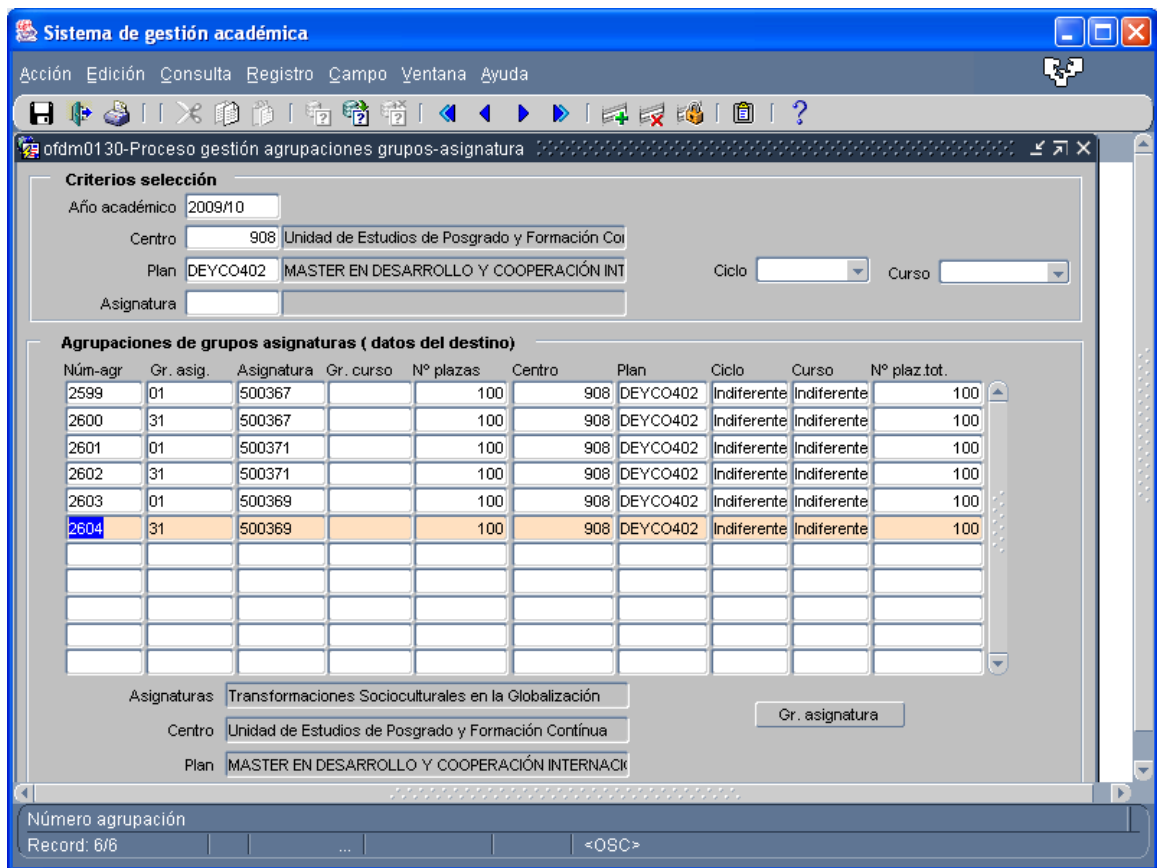

Lógicamente, la información mostrada será diferente en función de los campos informados para ejecutar la consulta. Y si es la primera agrupación que se va a realizar, la pantalla estará en blanco. Conviene tener presente que, una vez realizadas las agrupaciones, la consulta sólo mostrará datos de las asignaturas que se han definido como destino de la agrupación.

Para comenzar el proceso de creación de la agrupación insertaremos un nuevo registro con el botón "insertar registro" (signo "más" verde) de la barra de herramientas. Accederemos a la siguiente pantalla ("Agrupaciones"):

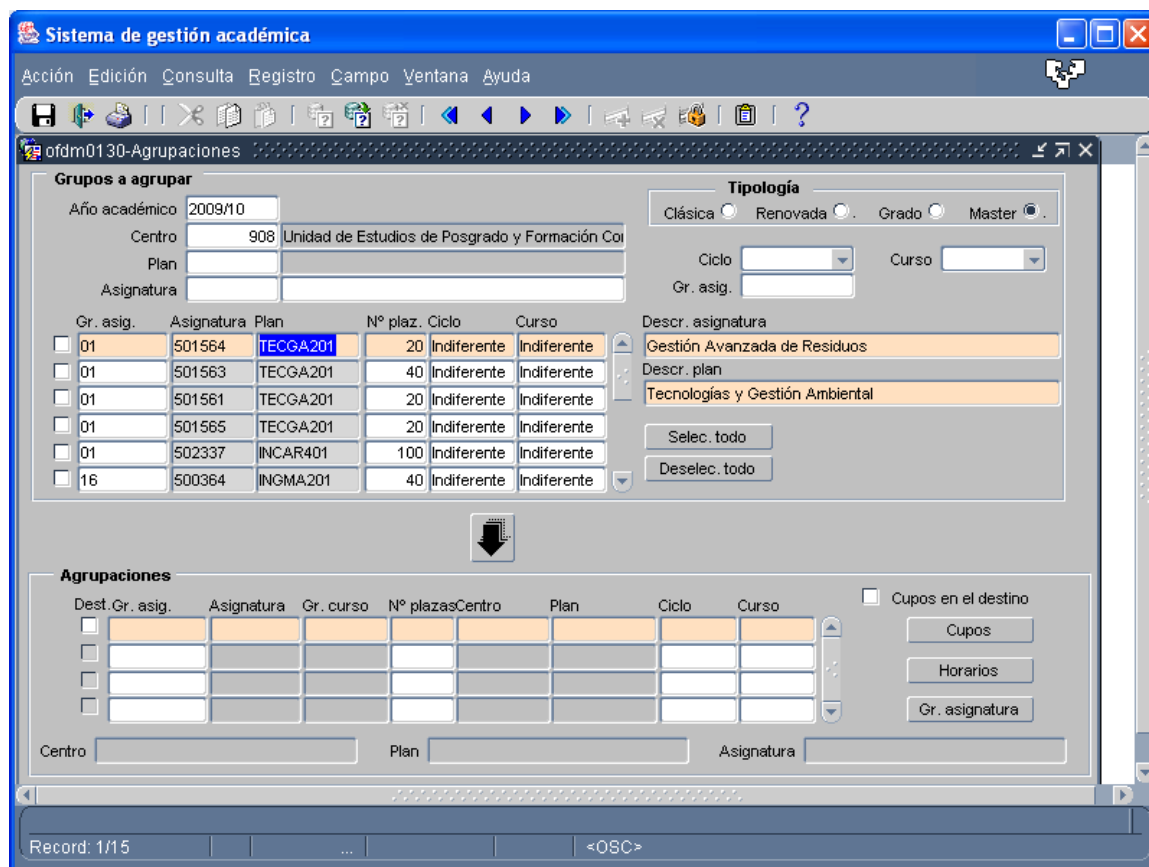

Para realizar agrupaciones de asignaturas de máster debe estar chequeado el campo correspondiente a "Máster" en la tipología de grupos que se refleja en la parte superior derecha de la pantalla. Una vez elegido el curso académico y el centro, se puede filtrar por cualquiera de los campos permitidos. Si no se elige ningún otro, la consulta devolverá todos los grupos de asignatura que el departamento haya definido como agrupables, entre los que habrá de hacer la selección para realizar la agrupación. Como puede observarse, esta pantalla consta de dos partes diferenciadas:

- En la parte superior aparecen las asignaturas que cumplen con los requisitos por los que se ha filtrado la consulta. Se deberán seleccionar, con el correspondiente check, que aparece a la izquierda de cada grupo, los que formarán parte de la agrupación.
- Una vez marcados, se bajarán a la parte inferior de la pantalla pulsando en el botón con la flecha que aparece en el medio de la pantalla.

Una vez visualizados en esta parte inferior habrá que marcar el grupo que será **destino de la agrupación** (llamamos destino de la agrupación a aquel grupo que recibirá todos los atributos de docencia, horarios, si fuera el caso, y del que dependerán todos los grupos prácticos que se creen. El resto de los grupos son grupos origen de la agrupación. Por tanto, no se podrá asignar profesor a los grupos origen, ni será necesario crear los grupos prácticos de los mismos. Si así se hubiera hecho, al grabar la agrupación, el sistema eliminará los grupos prácticos de las diferentes asignaturas origen, dejando solamente los del destino). Esta función se realizará pinchando con el ratón en el check "Dest." que aparece a la izquierda de cada grupo

En la misma pantalla existe, a la derecha, otro check "Cupos en destino", que el departamento podría igualmente informar, o no. Dado que esta función está relacionada con la manera de comportarse los cupos en el proceso de matrícula, y no existiendo problemas de plazas en el momento presente, es aconsejable dejar este check sin informar. De este modo, cada asignatura que integra la agrupación tendrá sus propios cupos en el momento de la matrícula (cupos en origen).

Una vez seleccionado el destino de la agrupación, se guardan los cambios y se vuelve a la pantalla anterior, en la que nuevamente resulta necesario guardar los cambios efectuados. Si salimos de esta pantalla sin guardar los cambios, la agrupación no se realizará.

Las agrupaciones realizadas se identifican con un código numérico que proporciona automáticamente el sistema, y que puede consultarse en la pantalla inicial de gestión de agrupaciones, o en la Consulta de estado de grupos y asignaturas (en la parte inferior de esa pantalla, hay un campo donde se visualizan los datos de la agrupación)

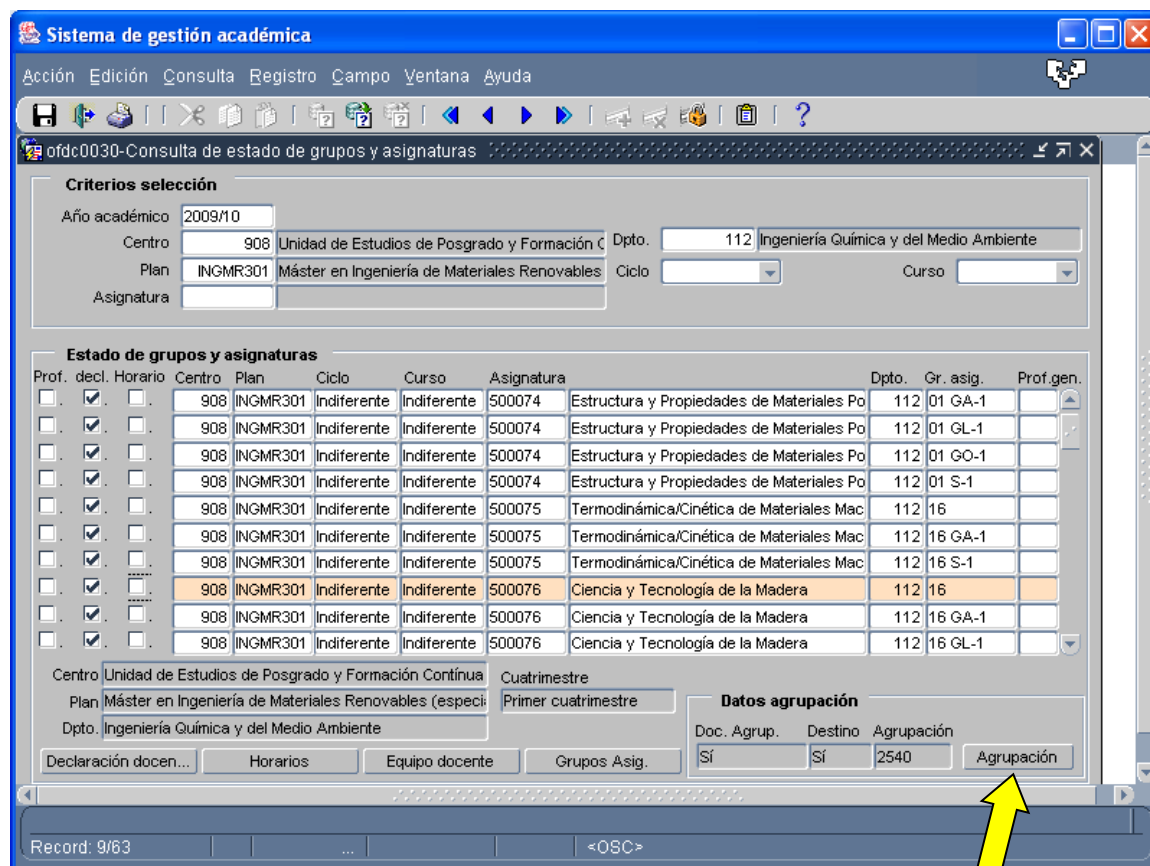

Desde aquí, pinchando en el botón con la denominación "Agrupación", accederemos igualmente a la pantalla "Proceso gestión agrupaciones grupos-asignatura". Haciendo doble click con el ratón sobre un registro, se abrirá de nuevo la pantalla "Agrupaciones", donde podremos **realizar modificaciones**, si fuera necesario.

Para **eliminar una agrupación** ya realizada, en la misma pantalla "Proceso gestión agrupaciones grupos-asignatura" nos situaremos sobre el registro correspondiente y pulsando el botón "Eliminar registro" (aspa roja) de la barra de herramientas se efectuará el borrado de la agrupación. Solo se borra la agrupación, no los grupos cursos, que seguirán quedando con su característica de "agrupable" (Docencia agrupada: SI). Si finalmente no fueran a formar parte de ninguna agrupación, hay que modificar esa característica en la pantalla de creación de grupos eligiendo el valor "Docencia agrupada: NO". Si no se realiza esta operación, no se podrá asignar equipo docente a estos grupos, como se ha indicado anteriormente.



La experiencia de cursos anteriores ha puesto de manifiesto que no serán muchos los departamentos que deban realizar agrupaciones, aunque a medida que el número de másteres en oferta aumenta, es previsible que deban efectuarse mayor número de agrupaciones entre asignaturas de similar contenido correspondientes a diferentes másteres. El proceso explicado aquí servirá para realizar agrupaciones de asignaturas de diferentes planes de máster siempre que estén asignadas al mismo departamento. En menor medida, será necesario crear **agrupaciones "interdepartamentales"**, es decir asignaturas con contenidos similares que están asignadas a departamentos diferentes. En el momento actual estas agrupaciones no podrán ser creadas por los departamentos implicados, por lo que deberán remitir la información de los grupos afectados a la Dirección de Plantilla Docente e Investigadora, servicio que dará de alta este tipo de agrupaciones en el sistema informático.

#### **7. ¿HAY QUE CREAR LOS GRUPOS DE LAS ASIGNATURAS CORRESPONDIENTES A LA ELABORACIÓN DE TESIS DE MASTER O TRABAJOS DE INVESTIGACIÓN Y DE PRACTICUM?**

Sí, es necesario; de lo contrario los alumnos no podrán matricularse de dichas asignaturas. El proceso de creación de estos grupos es idéntico al del resto de asignaturas. No obstante, presentan unas características específicas que afectan a la grabación de la declaración de docencia, y a la imputación de encargo docente, aspectos que se abordarán en los puntos 9 y 10.

#### **8. ¿CÓMO SE REALIZA LA GRABACIÓN DE LA DECLARACIÓN DE LA DOCENCIA?**

Una vez creados los grupos según se explica en el apartado 5, se procederá a grabar la Declaración de la Docencia. Como en la oferta docente de Grado, Serán los departamentos quienes realicen habitualmente la tarea de grabación de la Declaración Expresa de Docencia, solo explicaremos las diferencias respecto a la grabación de las asignaturas de grado.

Estas diferencias consisten básicamente en:

1. En la lista de valores sólo se mostrarán los profesores definidos en la Propuesta de Máster, tanto los de la UPV-EHU, pertenezcan o no al departamento, como los ajenos a la UPV-EHU.  
Si hubiera que incluir a profesores diferentes a los definidos en la propuesta, se ha previsto un procedimiento para permitir la inclusión de nuevos profesores autorizados en la lista de valores, según se explica en el punto 12.
2. El programa validará que el total de créditos asignados a cada tipología docente (se trate de grupo magistral o de los correspondientes grupos



prácticos si los hubiera) no supere los créditos definidos en el patrón de la asignatura. Es decir, si en la propuesta se ha definido que se impartirán 3 créditos de docencia magistral, el total de horas grabadas en la Declaración de la Docencia de los profesores implicados en la impartición de esa materia no podrá superar el número de 30 (1crédito=10 horas para todas las asignaturas de Máster). Si esto ocurriera, el programa avisará de este error, no pudiendo guardarse los cambios hasta su corrección. Ese patrón se visualiza en la propia pantalla de Declaración de Docencia, a fin de facilitar la grabación a los usuarios.

## **9. ¿CÓMO SE GRABA LA DECLARACIÓN DE LA DOCENCIA DE LAS ASIGNATURAS CORRESPONDIENTES A LA ELABORACIÓN DE TESIS DE MASTER O TRABAJOS DE INVESTIGACIÓN Y PRACTICUM?**

Comenzamos por los **Practicum**. Es preciso tener en cuenta que esta labor corresponde al órgano responsable del máster, que puede ser un departamento o un centro. La forma de proceder es la misma, tanto para un departamento como para un centro.

En el caso de que sea un departamento el responsable del máster, se deberá acceder con el perfil de oferta docente de departamento e introducir el departamento 77777, el centro que corresponda, el código del plan y el código de la asignatura correspondiente a la asignatura de practicum.

Si el responsable de un máster es un centro, se deberá acceder con el perfil de oferta docente de centro e introducir el departamento 77777, el centro, el código del plan y el código de la asignatura correspondiente a la asignatura de practicum.

Para ambos casos hay dos tareas a realizar:

1. El departamento/centro debe introducir el nombre de los profesores que participan en la tutoría, supervisión y evaluación del alumnado, indicando también el orden en acta, en el caso de que sea necesario. Esto se realizará en la siguiente pantalla, a la que se accede entrando sucesivamente en **oferta docente /profesores/ enseñanzas prácticas (Eq. Docente)**.

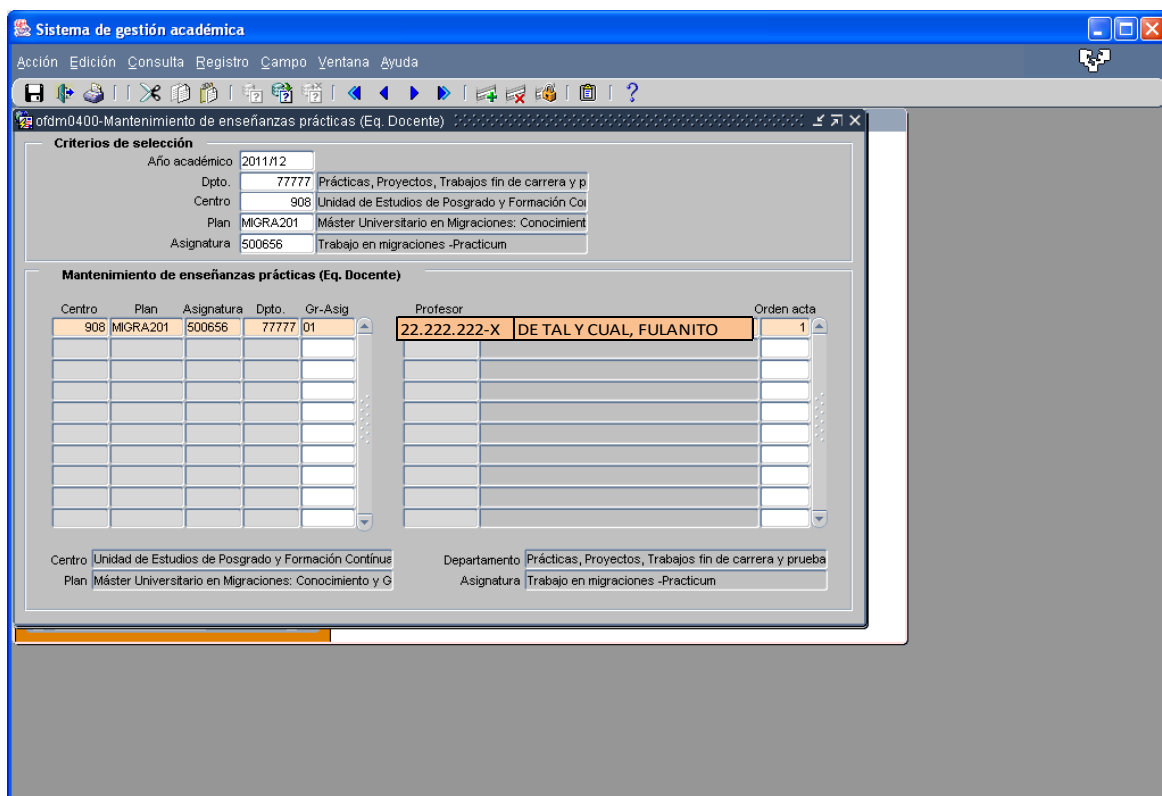

De esta pantalla se obtiene la información necesaria para las listas de clase y el acceso a las plataformas virtuales.

Es preciso tener en cuenta hasta el curso académico 2010/11, éste incluido, entre las actividades realizadas por el profesor en esta materia y el encargo docente relacionado con ellas, había un año académico de retardo. Sin embargo, con la nueva normativa de Practicum, aprobada en el Consejo de Gobierno de 22/12/2011, la imputación en el encargo docente del profesor/a por las actividades de practicum y prácticas obligatorias se hará en el curso académico en el que se desarrolla la actividad. Por ello, se ha producido una duplicidad durante el curso 2011/12, en el cual ha confluído el encargo docente derivado de las actividades de practicum y prácticas obligatorias realizadas en el curso 2010/11 y 2011/12, hecho que no se ha tenido en cuenta a la hora de otorgar nuevos recursos docentes. Por todo ello, en esta pantalla hay que seleccionar el año académico en el que se realizarán dichas labores de tutoría.

2. Para que se reflejen en el encargo docente del profesor, las labores de tutoría, supervisión y evaluación del alumnado realizadas, se debe realizar la carga de créditos correspondientes a dichas labores de tutoría. Esta carga se debe realizar una vez que dichas actividades hayan sido evaluadas.

Para ello, se debe entrar sucesivamente en **oferta docente/ profesores/ declaración expresa de la docencia /materias**

**tuteladas.**

En dicha pantalla, se debe seleccionar el curso académico para el que tendrán efectos en el encargo docente las labores de tutoría realizadas (por ejemplo, se debe seleccionar el curso 2012/13 por las labores de tutoría, supervisión y evaluación del alumnado realizadas durante el curso académico 2012/13). Posteriormente se debe pulsar el botón de carga de profesores.

Es muy importante indicar el número de alumnos que ha tutorizado cada profesor, para que se le imputen correctamente los créditos en su encargo docente.

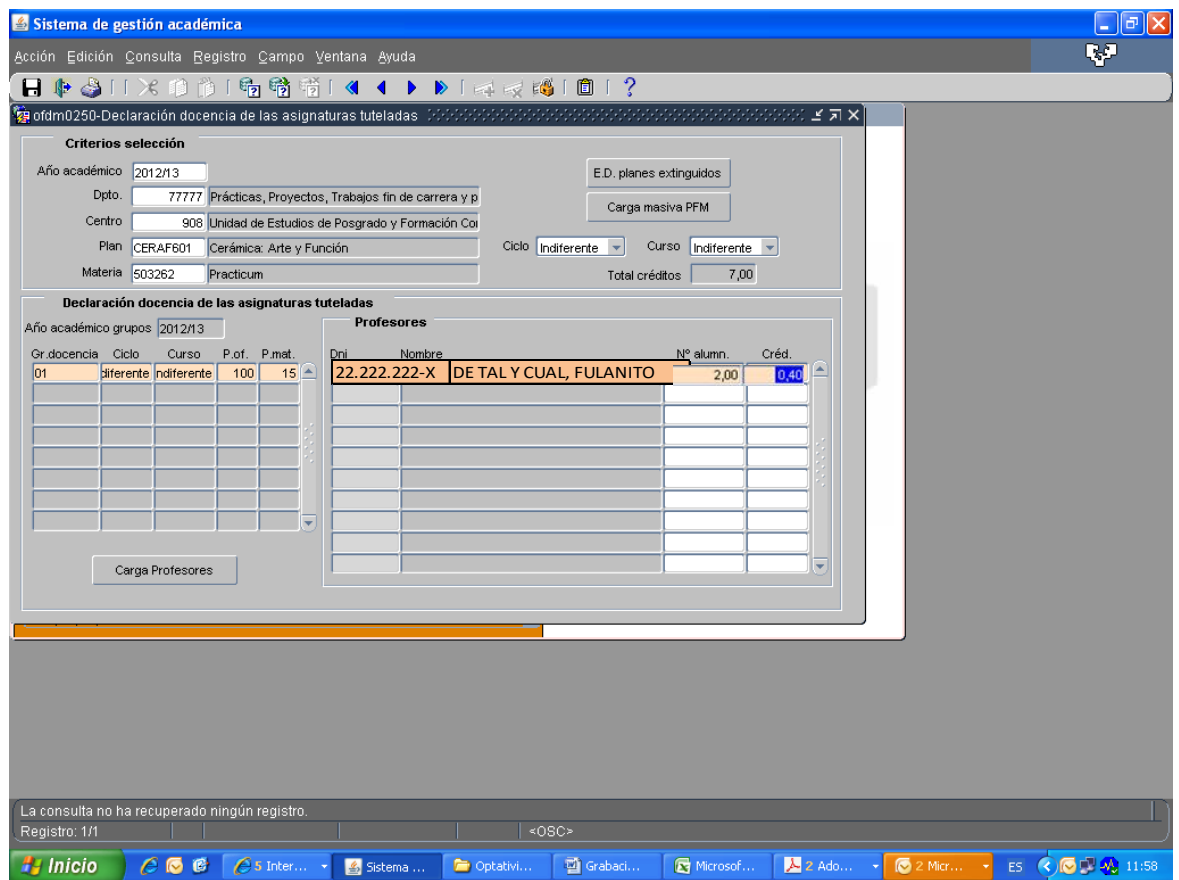

En el ejemplo de la pantalla, se ha seleccionado el curso 2012/13 para que se realice la carga de los créditos correspondientes a las labores de tutoría realizadas en el curso académico 2012/13, que se reflejarán en el encargo docente del curso 2012/13.

**Trabajos Fin de Máster:** tal y como se indica en el siguiente punto del manual, el encargo docente imputado a la dirección de los Trabajos Fin de Máster se imputa con un retardo de 2 años académicos desde que se realizan las labores de dirección. Pero para que esto sea posible, previamente hay que realizar los dos siguientes pasos:

1. Tiene que estar grabada la información precisa para realizar los cálculos correspondientes al encargo docente derivado de la dirección de Trabajos Fin de Máster.

A las pantallas donde se graba esta información no tiene acceso ni el órgano responsable del máster ni las Direcciones de Plantilla Docente e Investigadora. Por ello, si al realizar el 2º paso que se indica a continuación, hubiese algún dato erróneo, el responsable del Máster deberá verificar que la información grabada es la correcta. Para ello debe ponerse en contacto con las secretarías de los másteres, y en última instancia con el servicio que gestiona dicha información, que es el Servicio de Ordenación Académica.

2. Se debe realizar la carga de los créditos imputados por dirección de Trabajos Fin de Máster. Para ello, el departamento o el centro responsable del máster, con el perfil de oferta docente de departamento o con el perfil de oferta docente de centro, según corresponda, deberá acceder a la siguiente pantalla, accediendo por ***oferta docente/profesores/ declaración expresa de la docencia /materias tuteladas.***

En dicha pantalla se debe introducir el departamento 77777, el centro que corresponda, el código del plan y la asignatura correspondiente al Trabajo Fin de Máster y se pulsa al botón de carga de profesores.

Al seleccionar el año académico, hay que tener en cuenta el retardo de 2 años en la imputación del encargo docente derivado de la dirección de los Trabajos Fin de Máster. Por ello, si seleccionamos el curso académico 2020/21, se cargarán en el encargo docente del curso 2020/21 los créditos correspondientes a la dirección de Trabajos Fin de Máster realizados en el curso 2018/19.

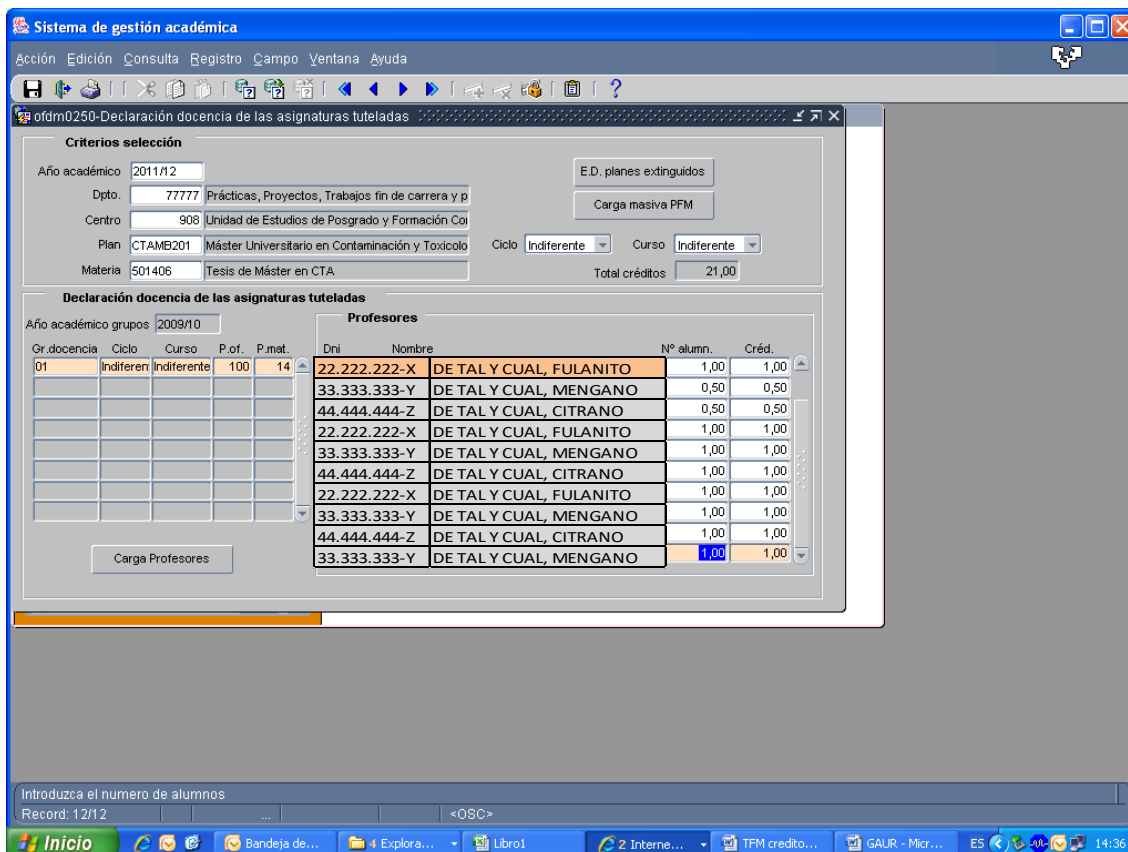

## 10. ¿CÓMO SE IMPUTA EL ENCARGO DOCENTE POR LA TUTORIZACIÓN DE LAS ASIGNATURAS CORRESPONDIENTE A LA ELABORACIÓN DE TESIS DE MASTER O TRABAJOS DE INVESTIGACIÓN Y PRACTICUM?

El encargo docente imputado por la dirección de **Tesis de Máster o Trabajos de Investigación** se imputa con un **retardo de dos años académicos** desde que se realizan las labores de tutorización, de manera que la imputación se realice una vez que el trabajo ha sido defendido y aprobado<sup>2</sup>.

Con la implantación del Plan de Dedicación Académica, para el encargo docente del curso académico 2013/14 (por los TFM realizados en el curso 2011/12) y cursos siguientes, el máximo de créditos imputados por esta actividad será de **6 créditos** por PDI dentro de **cada curso académico**, siendo el cómputo el siguiente:

- *0,5 créditos si el TFM es de 8 o menos créditos.*
- *0,75 créditos si el TFM es de más de 8 y menos de 12 créditos.*
- *1 crédito si el TFM es de 12 o más créditos”.*

<sup>2</sup> Así por ejemplo, el encargo docente asociado a la dirección de un trabajo fin de Máster que se realizara durante el curso 18-19 y se defendiera en Septiembre de 2019, se grabaría en GAUR a lo largo del curso 19-20 y aparecería reflejado en el encargo docente del profesor para el curso 20-21.

En el caso de las asignaturas tipo **Practicum**, el encargo docente se computará de acuerdo a la fórmula que se utiliza en la actualidad para los practicums de las titulaciones de grado, y que se basa en la siguiente fórmula:

$$\text{Nº de créditos} = 0,02 \times K \times A$$

donde:

K= número de créditos asignados al prácticum en el plan del máster

A= Número de alumnos asignados a cada profesor

El máximo de créditos a imputar por este concepto era de 12 créditos. Sin embargo, con la implantación del Plan de Dedicación Académica el **límite de créditos** a imputar por esta actividad para el curso 2012/13 y posteriores será de **6 créditos** por profesor/a dentro de **cada curso** académico.

#### **11. ¿QUÉ OCURRE CON LAS ASIGNATURAS DE LOS MASTERES INTERUNIVERSITARIOS QUE SE IMPARTEN EN OTRAS UNIVERSIDADES?**

En estas asignaturas es obligatorio crear los grupos puesto que ésta es la única forma de que los alumnos de la UPV-EHU puedan matricularse en dichas asignaturas.

La declaración de la docencia de estas asignaturas sólo deberá grabarse cuando algún profesor de la UPV-EHU imparta dichas asignaturas en otra universidad.

#### **12. ¿QUÉ HAY QUE HACER PARA INCLUIR A UN PROFESOR QUE INICIALMENTE NO APARECÍA EN LA PROPUESTA DE MASTER COMO POSIBLE DOCENTE?**

Podemos encontrarnos ante dos situaciones:

- Que se trate de un **profesor de otro departamento de la UPV/EHU**.

En este caso se necesitará la autorización del departamento de origen del profesor que se quiere incorporar (utilizaremos la pantalla "Profesores" dentro de la entrada "Autorizaciones" del menú "Másteres Oficiales") y la aprobación de la nueva incorporación por parte de la Comisión Académica del Máster (CAM) (pantalla "Aumento de Potencial", dentro de la entrada "Autorizaciones" del menú "Másteres Oficiales")

- Que se trate de un **profesor ajeno a la UPV-EHU**. En este caso, el

departamento deberá proceder a su alta en la correspondiente base de datos, si no constara ya con anterioridad. El segundo requisito (aumento de potencial de profesor) es idéntico al caso anterior, por lo que se utilizará la misma pantalla.

Estos cambios se incorporan en el sistema integrado de GAUR siguiendo los siguientes pasos.

## 12.1 Autorización de los departamentos

- a) Si el profesor a incorporar es de otro departamento de la UPV, en primer lugar será necesario que el departamento del profesor informe sobre la **autorización**. Para ello, el departamento del profesor que se desea incluir deberá acceder al menú "Másteres Oficiales", abriendo sucesivamente el submenú "Autorizaciones" y la pantalla "Profesores".

The screenshot displays the 'Sistema de gestión académica' application window. The title bar reads 'Sistema de gestión académica'. The menu bar includes 'Acción', 'Edición', 'Consulta', 'Registro', 'Campo', 'Ventana', and 'Ayuda'. The toolbar contains various icons for file operations and navigation. The main window title is 'popm0110-Autorizaciones de profesores'. The central area is titled 'Autorizaciones' and contains a table with the following columns: 'Año Acad.', 'Tipo Proponente', 'Código', 'Profesor', 'Máster destino', 'Materia destino', 'Créditos', and 'F. autorización'. The table is currently empty. To the right of the table is an 'Imprimir' button. Below the table are two sections: 'Origen' with 'Proponente' and 'Profesor' input fields, and 'Destino' with 'Proponente', 'Máster', and 'Materia' input fields. The status bar at the bottom shows 'Consulta cancelada', 'Record: 1/1', and '<OSC>'. The status bar also includes a 'List of Valu...' button.

En esta pantalla aparecerán las autorizaciones ya efectuadas por el

departamento en cursos anteriores. A continuación se marcará la casilla del signo "más" verde de la barra de herramientas para incluir un nuevo registro. Se incluirán los siguientes datos:

- **Tipo de proponente:** Seleccionamos la opción correspondiente (departamento o instituto).
- **Código:** Seleccionaremos el departamento de procedencia del profesor a autorizar.
- **Profesor:** Seleccionaremos el/la profesor/a al que se autoriza.
- **Máster destino:** Seleccionaremos el número del máster para el que se autoriza al profesor a impartir la docencia.
- **Materia destino:** Seleccionaremos el número de la asignatura para la que se autoriza al profesor a impartir la docencia.

Para todos estos campos, pulsando F9 o activando el icono "Lista de valores" aparecerá una lista de valores, de entre los cuales se elegirá el que se desee que quede informado.

- **Créditos:** La cantidad de créditos que se autoriza a impartir al profesor
- **Fecha autorización:** La fecha en que se realiza la autorización al profesor

Cuando terminemos de introducir los datos activamos el icono correspondiente a "Guardar".

Una vez grabados estos datos, se considerará que el departamento del profesor ha dado el visto bueno para que dicho profesor pueda impartir los créditos marcados en la asignatura del máster señalada. Será la CAM la que finalmente informe de que autoriza a dicho profesor a impartir docencia en el máster a través de la pantalla que se describe en el siguiente punto.

- b) **Si el profesor a incorporar es ajeno a la UPV-EHU**, el departamento deberá darlo de alta a través de la pantalla "Mantenimiento de Personal no UPV", en el caso de que no se hubiera hecho con anterioridad. Esta pantalla se encuentra dentro del menú "Mantenimientos Generales" del GAUR:



**Sistema de gestión académica**

Acción Edición Consulta Registro Campo Ventana Ayuda

datospersonas\_noupv-Mantenimiento de Personal NO UPV

Direcciones Profesorado ajeno Personal ajeno

**Identificación de persona**

D.n.i./pasaporte... Tipo documento Sexo Profesor

1er Apellido 2º Apellido Nombre P.A.S.

**Datos de nacimiento**

Fecha nacimiento País nacimiento

Provincia nacimiento Departamento o región de nacimiento (extranjeros)

Localidad nacimiento Localidad nacimiento (extranjeros)

**Otros datos**

País nacionalidad Número seguridad social

Teléfono de contacto 2º teléfono Fax E-mail personal

E-mail

Observaciones

Recibir información

D.N.I., pasaporte, o documento equivalente

Record: 1/1 List of Valu... <OSC>

En esta pantalla se irán introduciendo los campos obligatorios. Una vez guardados los datos, debe accederse a la pestaña "Profesorado ajeno" y completar el resto de la información necesaria para ultimar el proceso. Para que pueda aparecer en la lista de valores de profesores de la pantalla "Aumento de Potencial", es necesario que esté marcada la casilla "Activo"

**Sistema de gestión académica**

Acción Edición Consulta Registro Campo Ventana Ayuda

genm0110-Mantenimiento de profesores ajenos a la upwehu

Dni	Nombre y apellidos	Colectivo	Activo	Doctor
ABC	A, A, A	Profesores ajenos	<input checked="" type="checkbox"/>	<input type="checkbox"/>
			<input type="checkbox"/>	<input type="checkbox"/>
			<input type="checkbox"/>	<input type="checkbox"/>
			<input type="checkbox"/>	<input type="checkbox"/>
			<input type="checkbox"/>	<input type="checkbox"/>
			<input type="checkbox"/>	<input type="checkbox"/>
			<input type="checkbox"/>	<input type="checkbox"/>
			<input type="checkbox"/>	<input type="checkbox"/>

Tipo procedencia

**Datos empresa ajena**

Empresa

Cargo

Universidad

Dpto.

Area

Categoría

Titulaciones

**Relación UPV/EHU**

Horas semanales

Fecha inicio

Fecha fin

Indica si desempeña actualmente el cargo en la empresa

Record: 1/1 <OSC>

